朝報

中國郵政管理局掛號六一六

定報價目
本京定報每月洋七角每三月洋二元半年三元六角全年六元八角外國定報半年起碼每月洋一元郵費在內外埠函定先惠報費空函不覆郵票代銀十足照用如願代投寄售分銷另有詳章函索即寄
本館營業部電話二二四八八
本館編輯部電話二二六九三

郵政特許掛號優益遞寄之報紙
內政部登記證警字三三四二號
中宣會登記證中字一八四九號

館址南京新街口北 今日出版三張 第五百三十五號 售洋二分四厘 電報掛號二六零零

廣告價目
（一）短行每日每行八角 五行起碼
（二）長行每日每行一元 六角三行起碼
（三）刊登新聞中間評論 前後加倍收費
（四）長期包月刊登格外 優待

金城大戲院

日戲：一時半 夜戲：七時半 價目：日戲二角四角 夜戲二角四角六角 捐稅在內

首都創舉 一鳴驚人 大貢獻

河北評劇社

昨日起日夜登台 務請早臨

花筱仙 芙蓉花 林幽鶯

花筱琴 林豔鶯 蓋雲樓 劉金喜 張九鳳

八號日戲：全班合演天官賜福 花俊仙 蓋雲樓 王瑞芳 張九鳳 林幽鶯 林豔鶯 花小琴 花筱仙 芙蓉花 劉金喜 花俊仙 全武行百草山 孫夫人夜審 杜十娘怒沉百寶箱 准代捉孫富

八號夜戲：全班合演 花小琴 劉金喜 花筱仙 白少亭 蓋雲樓 王瑞芳 張九鳳 花筱仙 芙蓉花 林幽鶯 王萬良 大獻瑞 雙吊孝 全武行泗州城 全部狀元榮歸

九號日戲：王東波 王瑞芳 花小琴 劉順江 葛長山 劉金喜 林豔鶯 花筱仙 蓋雲樓 花筱仙 芙蓉花 林豔鶯 花小琴 三賢傳 井台認母 全部保龍山 全禍代駕 家准救

九號夜戲：花俊仙 張彩鳳 白少亭 蓋雲樓 王瑞芳 劉金喜 花筱仙 芙蓉花 林幽鶯 林豔鶯 借衣當 全武行獨木關 全部狀元圖

寗波旅京同鄉會第四屆會員徵求大會啓事（一）

逕啓者本會第四屆會員徵求大會定於九月一日開幕十月十日閉幕分隊徵求凡我同鄉務望踴躍參加共襄盛舉毋任企盼 再本會會章程及入會志願書函索即奉
總隊長俞飛鵬 總參謀周駿彥
會址中山北路電話三一五九八號

南京市銀行業公會通告各銀行支票用戶緊要啓事

查國府公布之新印花稅法定於九月一日施行依照稅率表第四款規定銀行支票不論金額多寡每件須貼印花二分其貼用方法應由立據人（即發票人）在簽發支票時自行依法貼足我各地同業公會爲鼓勵票據流通及減免支票用戶負担起見迭經上海市銀行業公會等聯合呈請財政部援照印花稅暫行條例新法准予免貼在案截至目前本案尙在請求之中轉瞬新法實施期屆銀行支票用戶對於納稅手續多數或未詳悉難免於實行之時漏貼印花但一遇檢查便有依法處罰之虞殊使銀行與存戶間同感困難而政府法令人民有遵守之義務茲經本會議決一方靜候批示同時在本案請求期間各銀行支票用戶一律遵章實貼印花以免違反法令致起糾紛除通告在會銀行查照外特登報公告務乞各界注意是幸

高朔啓事

卸職後仍擬繼續在京滬地方執行律師職務如有委託事件請臨山西路寗海路南口敝寓 電話三一九七八

南京交通銀行儲蓄部廣告

本行辦理 子女教育 子女婚嫁 及置產養老金等 各種儲蓄存款
利息優厚 手續簡便 印有詳章 函索即寄
電話 新街口本行二二一六一 二二一六三 白下路支行二二四五六 二二七〇七 下關支行四一二六一 四一二六二

中國農工銀行 南京分行 紀念存款

一歡迎存戶 優給利息一
營業部 特種往來存款（照章另加利息一厘） 定期存款（照章另加利息一厘半）
儲蓄部 活期儲蓄存款（照章另加利息一厘） 定期儲蓄存款（限於整存整付照章另加利息一厘半）
本行白下路九十三號新屋落成特訂優待存戶增給利息辦法以資紀念凡存戶在本年十月一日以前來行開戶存入左列各項存款者均照優待辦法分別優給利息特此通告▲備有詳章請來本行索閱
電話 經理室二一六三四 營業部二一一二四 儲蓄部二三三七七

金城銀行

南京分行 白下路二二三六號
電話 經理室二二三八五號 營業務二二七一七號
城北辦事處電話 四牌樓六五號 三一九七五號

教育及養老金問題

本行創設特種整存整付儲蓄一項。所以作子女、婚、嫁、教育費、養老金之用。期限自五年至念年。隨意選擇。便利妥善。兼而有之。
備有詳章 承索即寄

恕訃不週

陸軍第四師副師長劉進昆仲之尊人鐵珊先生於中華民國二十四年八月二十四日申刻壽終長沙都正街十八號本寓「享壽六十有三」業已遵制成服茲擇於九月十日啓攢十一至十三日領帖十四日卯時發引扶櫬回攸縣原籍十七日申時安葬於祖山之陽特此代告（誄聯經收處本京中央日報或門西磨盤街十號）劉宅司書 胡庶華 湯恩伯 賀壯予 王蘅齡 劉名斗 啓

南京太平路 美盛旗幟證章號啓事

茲蒙扶輪日報社在敝號定製銅質鑲銀圓形琺瑯證章二十五枚上嵌琺瑯紅色人白色車輪白色扶輪日報社字樣後面上有南京太平路美盛造下有No.1至25字樣現已遺失以後如有該樣證章發現即行作廢敝號除已向扶輪日報社道歉外特登中朝兩報聲明

國立中央研究院 首屆評議會昨成立

出席議員三十餘人汪戴蒞會致詞 下午審查提案今日大會後即閉幕

國立中央研究院首屆評議會成立大會、於昨（七）晨十時、在雞鳴寺歷史語言研究所舉行、出席議員三十餘人、由議長蔡元培主席、汪院長、戴院長均蒞會致詞、旋接開審查會、茲分誌各情如下、

到會議員

昨晨成立大會、到會者、計有中央黨部代表戴傳賢、國府林主席代表汪兆銘、評議會議長蔡元培、及議員吳憲、李儀祉、丁文江、郭任遠、趙承嘏、莊長恭、翁文灝、陳寅恪、李濟、唐星海、胡經甫、吳定良、李書華、陶孟和、李捷、汪敬熙、秉志、胡適、何廉、張其昀、余青松、王世杰、凌鴻勛、周鯁生、陳垣、胡先驌、葉企蓀、周仁、丁燮林、王家楫、朱家驊、竺可楨、張雲等共三十餘人、

汪戴致詞

十時正開會、由議長蔡元培主席、行禮後、即席報告籌備評議會經過、及上次召集國立各大學校長舉行評議會聘任會議情形、暨該會組織內容、旋由中央黨部代表戴傳賢致詞、聲明評議會宗旨、及應行推行之各項事務、繼由國民政府代表汪兆銘致詞、謂評議會之組織、甚屬重要、中央研究院爲中央最高學術機關之一、此次成立評議會後、今後學術上之工作、當得更進一步之推行、尤以諸議員均係素有聲望之學術專家、希望多所貢獻、以宏造就、汪氏致詞畢、即攝影、旋推定丁文江氏爲大會祕書、並推舉規程起草委員及各組審查委員、

縮短會期

該會會期、原定三天、茲悉爲節省時間計、今日下午仍續開大會、當晚即結束、昨日上午十一時各組分別舉行審查會議、下午三時起規程起草委員會開會、討論起草評議會處務規程、各組則仍開審查會、所有提案、已審查完竣、昨日中午十二時、蔡元培設宴、汪院長於昨晚七時宴請全體議員、戴院長及朱家驊、王世杰三氏、定今日午晚先後設宴、該會會期、原定三天、茲爲節省時間計、今日上午第一次大會後、下午即續開二次會議、當晚即行結束、

財政部同人網球聯歡賽

並請京市名手表演

財政部同人網球組、先後與京滬各機關、如中央銀行主計處等、舉行比賽外、部內並舉行同人網球錦標比賽、由該部鄒徐兩次長、及高秉坊氏各捐贈銀杯一座、充作獎品、昨在該部球場、舉行決賽、參加單打決賽者爲鄧賢對楊畹農、參加雙打決賽者、爲鄧賢馮兆熊對李昌伯張叔荃、由業餘會余志忠任裁判、比賽結果鄧賢獲得單打錦標、同時並請京市名球手馬少伯梁德光對凌道揚余志忠、舉行雙打表演、四人酣戰兩盤、結果各勝一盤、各組比數如后、

鄧賢勝楊畹農六—〇 六—一
鄧賢 馮兆熊 勝 李昌伯 張叔荃 九—七 六—二

全國體協會電京 拒絕京網球選手與柯顯脫表演

業餘會決設法完成此舉

業餘體育會理事長凌道揚君、昨（七）日上午接全國體育協會覆電、拒絕南京網球選手、與法國網球名將柯顯脫表演、此電來京後、京中網球界爲之驚愕、但業餘體育會決不因此而作罷、現決一方與上海職業網球家嘉能凡羅君接洽、請其來京與柯顯脫君表演、一方則擬由京中數網球家放棄業餘資格、務使京中熱心此舉者、可目覩柯顯脫君之神技云、

識字宣傳週 明日開幕

並組勸導隊分頭演講

首都第九屆識字運動籌備委員會、爲擴大本京識字宣傳救濟市區內失學文盲起見、特定本月九日起、舉行宣傳週一星期、並組織勸導隊、挨戶宣傳、隨時演講、隨時調查失學人員、幷同時報名、失學者於報名後、即可俟該會調查完竣後、分配於各該地民衆學校讀書、此項勸導隊、共組有三十九隊、分佈市區各處工作、

各名手準備報名 加入預選補選

全運會京市預選委員會、定十一日下午三時、假中央大學補選男女代表、自五日起開始報名、至十日下午五時截止、日來本京各健兒、上次因故未能參加預選者、皆積極準備參加、如三級跳名手楊道貴、新近考入中大體育科之華北撐竿跳能手龔保源等、皆已報名、至若一鐵宿將冷培根、五項國手萧春德、王季淮等、均擬報名參加、預料補選時之成績、必大有可觀、

未立案大學生 甄別考試

定期在平京同時舉行

私立未立案及已關閉之專科以上學校畢業生、教部曾舉行甄別考試、確定資格、但仍多有抱觀望態度未經應試、或有邊遠省份因交通不便未及參加者、曾迭請該部繼續舉行甄別考試、教部爲體念各畢業生之苦衷、定於本年十一月十日在北平南京兩處、再舉行私立未立案及已關閉之專科以上畢業生甄別考試一次、昨日發出通告、凡應試者可即往北平社會局及該部報名云、

兒童年實施會 舉辦勞動託兒所 全市分四區設立

本市兒童年實施委員會、計劃在本市籌設勞動託兒所、經推定衛生事務所負責辦理、當由該所起草計劃大綱、送由實施會、經該會交付審查後、已提出通過、計全市分爲下關、鼓樓、大行宮、城南四區、每區設託兒所一處、每處能收容五十兒童以上、

張伯苓昨謁教王

天津南開大學校長張伯苓、昨（七）晨謁教育部長王世杰、商談該校校務、

滬華光田徑隊 定期來京遠征

雞鳴隊樂與週旋

上海華光田徑隊、爲王正林、金仲康、王禾等所組織、係滬上著名田徑勁旅之一、長跑人材、尤爲出衆、現該隊爲探討首都實力起見、預定本月二十日乘夜快車由滬來京遠征、與首都唯一田徑隊雞鳴隊舉行對抗、日昨特由王正林致函雞鳴、徵求同意、雞鳴隊當即函復、表示絕對歡迎、並借得中央大學運動場爲對抗地點、體育館爲華光下榻處所、惟對抗日期、爲二十一日或二十二日、猶待華光確定云、

全運游泳代表 今日測驗成績

跳水有稱霸全運可能

出席全運會之首都男女游泳代表隊、自開始訓練以來、將近四週、指導錢一勤及男女各代表、皆按時赴中央游泳池練習、會屢次非正式測驗成績、各代表之成績頗有進步、茲定於今日上午八時假中央游泳池作第一次正式成績測驗、全體選手、均將出席、又該隊跳水人才頗多、如上屆全運會跳水冠軍會清射及名手鄧墨林等、預料此次仍有稱霸全運、獨霸跳水錦標之可能、

魯積極推進義教

【濟南六日電】魯積極推行義務教育、全省分二十區分期設短期小學三千校、共可有念四萬兒童就學、義教經費、計中央十四萬、省款補助二萬五千、各縣基金六十二萬、教廳幷決利用短期小學教員、與普通小學教員、辦理民衆教育演講一萬處、又爲災民收容所、附設短期小學班、

西藏補習學校 准參加全運會

西藏補習學校學生、擬代表西藏參加、本屆全運會、已函全運會籌備會核准後、該校學生、每日下午在公共體育場加緊訓練、頃悉該校此次參加項目、有田徑及球類等、擬派代表二十餘名、所需經費六千餘元、將呈請教育部准予撥助、

編輯餘談

二劉勉乎哉

宇

劉長春劉明儒，從青島夏令營訓練回京，現仍不斷練習。長春爲短跑怪傑，將代表東北出席；明儒係新進跳王，亦本京最有希望的代表，二劉均將於全運會中大顯身手。

長春自民國十六年，遂嘗中，德，日三國田徑賽蔚然露頭角後，到現在差不多十年，在運動界中，始終保持優越地位，別個運動員的黃金時代，儻如曇花一現：獨長春成績有進無退，像這樣一個運動驕子，可謂「前無古人」！這次欲以東北名義出席，使全國人士知道，「家鄉河山雖改，人尚健在」，含有「運動救國」的意念，老劉到是一位「有心人」。願在此種重大意義之下，且爲保持個人十年英名起見，劉君應加緊努力，以期在此次全運會中，獨佔鰲頭。

明儒初無籍名，近在京市預選，及夏令營中，冷門獨出，跳高成績，達一公尺八〇，睥睨全國。京市想得全運會的田徑錦標，等于做夢，但有了這位台柱，不僅可以免吃鴨蛋，且有奪得跳高冠軍的希望，所以京市在田徑賽中未來的一點榮譽，大半建在劉君努力的程途上。劉君的使命重大，可想而知。再以個人立場說，劉在國內田徑界中，尚無何等地位，這次參加全運，正是成名的絕好機會，劉君勉乎哉？

秋風多厲，盼兩位劉將軍加意珍攝，並望在全運會中，努力加油。

贈心以德

饋贈禮物以點綴良辰佳節本爲禮俗所尚惟購辦禮品既費心力又難期其盡合於實用本行因應各界需要印製各種禮券色彩新鮮式樣美麗當此新生活運動年尤爲提倡儉德者所樂用謹供獻曝之忱諸希公鑒爲荷
上海銀行儲蓄部謹啓

四明銀行 南京分行

商業部 經營商業銀行各種業務以服務社會爲宗旨手續簡便
儲蓄部 辦理各種儲蓄利息優厚隨意選擇便利妥善
備有詳章 承索即寄
行址楊公井延齡巷 電話二三〇三五 二二六五八 下關二馬路電話四一〇四一

以提高文化爲宗旨讀者利益爲前提之

南京現代書報供應社 開幕預告

集國內著名書報百餘種分組租閱

第一組 當代少年讀物 每月大洋四角
孔子 斯太林 戚繼光 王陽明 托爾斯泰 馬援 哥倫布 希德拉 張騫 拿破崙 凱末爾 史可法 赫克爾 甘地 班超
每月大洋四角
羅斯福 福特 李秀成 赫里歐 西園寺 鴉片戰爭 麥克唐納 鄭和 戊戌政變 興登堡 文天祥 產業革命 墨索里尼 岳飛 國際聯盟

第二組 世界文學名著叢刊 每月大洋五角
茶花女 小物件 父與子 大地 苦女奮鬥記 神曲 吉訶德先生 浮士德 兒子們 木偶奇遇記 苦戀 希臘神話 西線無戰事 飢餓 紅樓夢
新生 我的童年 西廂記 復活 沙寧 阿Q劇本 小婦人 第二次接吻 羅米歐與朱麗葉 好妻子 挪拉 少年維特之煩惱 苦兒努力記 罪與罰

第三組 雜誌 每月大洋五角
東方雜誌 中山文化教育季刊 現代父母 旅行雜誌 新中華 時事類編 論語 國聞週報 申報月刊 人間世
世界知識 國衡 創作 新小說 文化建設 前途 文學 獨立評論 婦女生活 女子月刊 水星

第四組 畫報 每月大洋六角
良友畫報 電影畫報 健美月刊 建英漫畫集 美術生活 婦人畫報 青青電影 情人漫畫選集 時代畫報 現代畫報 明星 中華畫報 漫畫生活 中國漫畫 世界畫報 漫畫漫話 明星家庭
現象 電影漫畫 電影與演劇 唯美 電影生活 電通畫報 女神 明星畫報 王先生 藝聲 聯華畫報 安得生 影壇

十日開幕同時送書 專員送閱勿須勞步 電話定閱手續簡便 備有詳章函索即奉
社址：黃泥崗一一八號
電話：三一八二〇轉
代接洽處 益新書局太平路 兄弟商店中山東路新都大戲院隔壁
理處 蘇德康煙莊昇州路七七號 蘇德昌煙莊北門橋珠江路口

范縣高莊民埝出險
魚台陸沉哭聲遍野
鄄城民埝商討結果決暫緩開放
魯堵口工程三週內完成

【濟南七日電】魚台已全縣陸沉、哭聲遍地、范縣高莊黃河民埝出險、

【濟南六日電】開掘鄄城民埝事、經河套內數縣民衆之反對、省府亦電中央陳述異意、經委會劉再電省府、令與李儀祉孔祥榕磋商、六日建廳長孔祥榕商討結果、決暫緩開掘鄄城民埝、由張孔會電經委會報告、幷將江蘇埝延長工程、趕速施工、俾可增加挑溜歸槽能力、堵口會總工程師朱文田等定八日赴口門、測量設計施工計劃、預計三星期內可完成、

【榆林六日電】葭縣訊、黃河水勢、連日仍形增漲、衆信下游將受重大影響、

【榆林六日電】陝省當局爲救濟府谷神木橫山靖邊等縣災民起見、曾匯撥賑款三萬餘元到榆、刻正分別發放、災民極欣悅、

【濟南六日電】魯省府六日政會議決、本年田賦附加水災捐、可收七十萬元、以三十萬元列爲災區賑款、四十萬爲救災準備金、幷依法組織保管委員會、

視察黃山建設完畢
林主席今晨返京
參軍處派隊在下關碼頭恭迎

國府息、林主席二日晨由牯嶺下山、乘中山軍艦返京、於三日晨抵蕪湖、即便道偕海軍次長陳訓泳、國府典禮局長毛仲芳、國府參軍長呂超、總務局科長蕭芹等、換乘汽車、經蕪屯公路赴黃山視察建設情形、業已四日玆悉林主席以在山視察完畢、已於昨（七日）晨下山北返宣城、轉往水陽僑樂村視察僑民墾殖情形、及生活狀況、幷定於今（八日）晨九時準可到京、參軍處除派定國府樂隊、及侍衛隊、屆時往碼頭恭迎外、幷已通知首都憲警機關、於今（八日）晨派警憲在下關沿江一帶、担任戒備、

總理首次起義
中央明日開紀念會

明（九）日爲總理廣州第一次起義、第四十一週年紀念日、中央依據革命紀念日簡明表規定、決於是日上午八時、在中央大禮堂舉行紀念儀式、中央祕書處昨（七）日除已飭庶務科、將大禮堂嚴加佈置外、並已通函在京全體中委、及京內各機關、暨黨部內全體同志、準時參加、

張紹堂就魯省委

【濟南六日電】新省委張紹堂、定九日在省府五週年紀念會行就職禮、

監使相繼返任

監察使方覺慧、苗培成、周利生、高一涵等、前來京向院述職、幷曾商其他事務、業已竣事、除苗周兩使、已先後離京返任外、高監察使復於昨（七）日乘江安輪返鄂、方監察使因事赴滬、現以六中全會延期、亦擬即日由滬來京返濟、

會計師代表會
滬粵代表昨晚來京

【本報七日上海專電】會計師協會第二屆代表大會、定九日在京計政學院舉行、（滬代表）奚玉書、王海帆、唐在章、何元明、除孫煥、（平代表）謝霖秦、（粵代表）黃避强、陳日平、（魯代表）王恆方、陶森玉、郎君偉、（浙代表）江萬平、貝祖翼、（渝代表）雷迅、已在滬集合、晚車晉京、會期三天、各地提要案件甚多、

秦德純昨視事
接見各界領袖懇談

【張家口七日電】察主席秦德純七日正式辦公、午前赴各方拜客、午後接見各界領袖懇談、晚宴各機關首領、及駐張日俄二領事、省府各處科已趕辦宋前主席交代手續、秦定九日赴平轉津、謁宋軍長、

王懋功赴津
代汪答謝各界

【北平七日電】王懋功七日晨八時四十五分赴津、據談、余此行因汪院長前臥病、滬青各地長官、及友好多致函電、派（？）表慰問、玆特代汪向各方答謝、並無其他任務、余在平會訪商震、袁良、代致謝意、赴津訪晤宋哲元、程克後、仍返平、將來擬赴青島山西綏遠一行、

李迪俊昨訪廣田
非正式交換意見

【東京七日路透電】中國外部情報司長李迪俊、刻在東京酬應頗忙、昨日午後與外相廣田談半小時、聞非正式互換對於中日時局之意見、李旋訪外省次長重光葵、及外省東亞股長川島、重光葵定星期二設宴招待云、

孔派員赴日
歡迎羅斯爵士

【上海七日電】孔祥熙派香輔一、李榮廷兩人、七日晨乘淺間丸赴日、歡迎羅斯爵士、

許修直赴平
接收政會檔案
王克敏定十四日來京

【北平七日電】行政院派許修直來平接收政整會檔案卷宗、聞許定九日由京北上、王克敏俟交代後、定十四日晉京謁汪院長報告一切、

廣東銀行
粵行單獨清算

【本報七日香港專電】財廳七日成立廣東分行清算委會、分行長陳善明返省辦善後、據財廳息、粵分行將單獨清算、

王克敏臨去依依
連日與各方話別忙

【北平七日電】王克敏連日與各方話別頗爲忙碌七日下午二時至六時、在外交大樓召集政委會全體職員舉行盛大茶話會、談述別情、並定八日下午四時半至八時半、在外交大樓迎賓館招待新聞界茶會、亦係話別之意、

顧孟餘返京銷假
病已痊愈日內到鐵部視事

鐵道部長顧孟餘、前因病請假赴滬休養、並往北平西山小住、已及兩月有餘、顧氏玆以宿疾全愈、特於前（五）晚偕夫人由平乘平浦通車、附掛花車南返、於昨（七）晨八時抵京、

……歡迎人員……

平綏路局長沈昌、亦隨顧氏南來、鐵道部次長曾仲鳴、呂苾籌、津浦路委員長陳銘閣、道清路局長范予遂、職工委員會委員長鄧飛黃、暨鐵部各司司長參事谷正鼎、俞棪、夏光宇等、事先聞訊、均蒞浦口車站迎接、顧氏到後、即偕夫人與歡迎各員、同乘安甯差輪渡江入城返邸休憩、並於即午謁汪院長報告一切、

……顧氏談話……

據顧氏在碼頭與中央社記者談、余前因病請假經休養後近已痊愈、刻已呈院銷假、到京後、擬稍憩二三日、即到部視事、又據沈昌談、本人奉部令出國考察、一切手續、均將辦安、已決於九月十日由滬放洋、

閩各縣漸安謐
陳肇英出巡返抵閩垣

【福州七日電】陳肇英出巡返省、對記者談、此行工作尙覺便利、所經各地、當發覺公務員違反行爲時、即請各該主管糾懲、現各縣區治安、日趨安謐、閩南各縣民衆、對抽收團費、漫無標準、感覺痛苦、在漳時、與財廳長徐桴會談及、現省府綏署對團費即將設法統籌、至遲十月底可實行云、聞陳出巡各縣、共收文百八十餘件、返省後、將從事整理、陳報中央後、或擬再赴閩東巡視、

粵當局討論
監督商辦銀行

【本報七日香港專電】區芳浦八日下午三時、召集財政要員開談話會、討論協助監督各商辦銀行、俟日開召開金融會議決定、

張貞抵滬
募捐賑濟閩災

【本報七日上海專電】張貞以閩各縣受風災水災情形慘重、月前在京組福建風水災救濟會、籌備賑濟、七日晨由京抵滬、向各省水災義賑會請撥款救濟、並經救濟會推陳霖、宋子靖、陳君文、葉震東、及張貞爲代表、分向閩旅滬各團體各慈善家募捐、

渝漢有線電阻斷

【成都七日電】沿江各地發生水患、電報綫路阻斷、渝漢間全恃無線電、交通部長朱家驊、已呈准蔣委員長、電令各軍政機關、非緊急事暫用航郵寄遞、以免擁塞、

國際無線通話
昨今兩日繼續試行

【上海七日電】國際無綫電台七日夜十二時、續與倫敦試行通話、幷定八日及十三日晨十時、再與東京試行通話、

川新度量衡制
省府撥款繼續開辦

【成都七日電】川省辦理新制度量衡、各種章則、已呈奉行政院批准、省政府飭財廳撥款四萬餘元、陸續開辦、

浙繭截止登記

【杭州七日電】浙秋繭收買登記現已截止、共登記省內外繭商三十餘家、以本省商人居多數、

津市府解散
通惠貿易公司

【天津七日電】津市商會前發起組織東亞通惠貿易公司、推舉宮文卿牛惠霖等爲籌備委員、六日該會召開籌備會議、津市府以其未經批准、特飭警解散、並令社會局監視該會今後活動、

小評　忍痛犧牲

沙

自中央決議全國公務員捐薪半月助賑後、本報迭接各方來函、表示抗議的意思、有幾封信從公平不公平方面、發揮意見、以爲小職員固可忍痛捐薪半月、大職員也只捐薪半月、似乎太少。大部分來函、根據低級公務員的生活說話的、以爲高級人員捐薪半月、固然不算一回事、小職員也同樣的捐薪半月。似乎太苛。我們實成前一種意見、但也同情後一種主張、不過爲災民起見、我們已走到不得不忍痛的地步、凡是非災區的人民、無論怎樣窮苦、只要有一飯可飽、一榻可安、不能不說比災區同胞、較勝一籌、即使多捐一點、在個人固覺痛苦、就責任上說來是應該的。

救災的事情、政府原不能不負責。這點我們當然有理由可以責難政府、但是政府的財政情形、我們也知道政府對於此次災賑、不能說不盡力、事實上既非政府財力所能獨當、自不得不希望國民之協助。我們可以責政府防災不力、可以責政府的責任、而爲整個民族、利害問題、何論是爲己或救人、都有「忍痛」犧牲、迅速救命之必要。是非問題、不是現在所宜討論的。

我們說「忍痛」犧牲、可見我們並不是說一般公務員的生活優裕可羡、惟其我們也知道一般公務員生活之清苦、所以說「忍痛」二字。諸位如果設身處地、假想自己也是災民、再與現在做公務員的生活比較一下、便可知捐薪半月的痛苦、較之災區同胞待賑的痛苦、實不足道。你以爲捐薪半月太痛苦、要知道無薪可捐的比你還痛苦、那些待賑的災民更痛苦萬倍。節衣縮食、多救一命、不惟在責任上應該如此、即從痛苦的比較上說、這「痛苦」是值不得掛齒的。

那些巨商富賈、高級官吏、坐視災民、不拔一毛、或不盡量捐款、你可以放胆駡他「冷血動物」、但希望我們自己不要以「冷血動物」爲比、越是忍痛的犧牲越足表示同情、自動捐款比强迫捐款寶貴、窮人捐款的價値在富人捐款之上、五十五元薪水的人捐薪半月、比八百元特任官捐薪半月、當然高上百倍。因爲八百元一月的捐款半數不在乎、而五十五一月的人捐款半數則是最大的「犧牲」、最大的「忍痛」。

正論

第四十三期

于院長何以自處……陶毅
楊天驥案……易思誠
日本開發華北經濟問題……蘇華
借款乎？通貨膨脹乎？……狄超白
平綏鐵路區位研究（續）……沈晶
邊疆歸來……淩純聲

正論社

社址南京紫金坊五號

電話二一〇五二

定價每期四分預定全年五十期一元六角

如何教愛

代子女儲蓄零款　不妨礙日常經濟

既教以美德　復代儲幸福

有遠識的父母　都如此愛子女

國華銀行儲蓄部

願爲開戶作提倡兒童年之事實

行址　白下路　鼓樓　大行宮　中華路

來論　論捐資助賑

張魯山

邇見各報所載賑災捐款、遠不及二十年大水活躍、此固由於一般物力凋敝、社會同情心之日趨衰薄、實爲主因。居嘗有言：國之强弱、不在物質、惟在精神、精神不能振擧、衰弱因之；災情已現、不在災區之大小、惟在國人同情護救之力否。今擧目斯世、求一精神踔厲、抱人溺己溺人飢己飢之人而不可得、忝屬國民烏可以無言？

㊀爲國民告者：個人與個人之間、此地區與彼地區、若手與足、痛癢相關、篤而論之、此地獨瘠、彼地即不能獨肥、此人流離、他若干人即不得安居、此種現象、若一任其蔓延、國力民力、兩受其傷、不覩今之經濟衰頹現象乎、初起於一二國、次延及全球、災情之來、何莫非是。以民族言、黃災子弟、淵遠流長、嶄然獨存、中經危亡、卒復振起、致其原因、則民族意識、盤結于人心、雖有萬鈞之力、莫可如何、此種民族優點固當力爲保存、値今非常之變、若水災者、實表現民族優點之良機。抑更以中夏文化言之、中夏文化以仁爲本、魯論一書、以仁爲人格極致、仁者愛人、義至顯豁、在昔井田制度、出內相扶持、疾病相慰問、春秋時代、與國之間、遇災卽相弔、則仁之一字、久由道德觀念、表現於政治。獨惜漢秦以降、詐僞萌興、以仁爲假具、陰圖遂其私慾、此實民族之恥事、不可爲外人告者。余昔游東土、友人臧木之助屢問某省飢民千萬、鄰省人何莫之卹乎？時爲赧然、無可置對。欲湔此恥、惟有恢復仁字美德、量力捐助、不推不委。吾人多捐一錢、卽災民多一條活路、勿薄善小不爲、莫存隔岸觀火、須知情勢變遷、吾亦有罹災之時、互助爲人類天性、愛人爲我民族美德。

㊁爲政府告者、政府爲執行公務機關、組織政府爲人員、我國民智低下、觀瞻之繫、猶在政府大員、而中下級公務員、亦多爲國人所信賴。今請先爲大員告者：中國政治未上軌道、此爲無可諱言、其未上軌道之犧牲品、實爲民衆、吾民衆所期期然望者、在縮短破壞時期、早入建設時期、今不幸人事不修、天災隨之、子民飢寒載道、千萬其數、瞑目旋念、當有惻然不忍之心、標救本救、宜速定政策、而個人方面、應每月捐薪半數以上、直至災情輕減爲是、以爲全國公務員表率倡導、其私生活應極從儉約、食止重味、不必過分求飽、應酬方面、力求減少、次爲中下級公務員告者、中國現狀、公務員生活、自較優裕、平時能爲人民出力者、平情論之、原不甚多、京外各機關、以未目覩、不敢妄及、京中機關林立、體制較隆、人員備位、在所難免、試一思之、災民果何罪何辜、而罹斯禍、我又何德何能、而忝居人上？矧以月薪計算、月得五十元者、抵農民十八人一年之食用、月薪三百元者、抵農民六十八人一年之食用、換言之、每一公務員以月薪一百元計、約農民一千家始能養受、此一公務員、果能服千家之務乎？月領百元、果無絲毫愧于衷乎？月得優俸、不勞大力、享受較豐、異于恆人、謂之不平、誰曰非是？今値災情重大、彼農民平時出汗血以供公務員享受者、正公務員捐俸轉賑之時、以余之見、月薪五十元以上者、累進抽捐、捐率最高爲十分之三、最低爲十分之一、直至災情輕減爲止、其任務稱係繁重、所得僅足維持必需生活、而其家鄉、正在災區之內或災區旁者、亦得減輕、以示體恤、餘如裁撤各地區公所、暫停公共建築、數去不急費用、時人多有論者、故略不及。

國聯指派五國會
審查意亞爭端
由英法波土西班牙參加
討究意亞和平解決方案

【日內瓦六日國民海通社電】國聯行政院本日午後舉行公開會議、決定指派英、法、波、土、及西班牙五國代表、組織五國委員會、審查意亞關係之全部情形、以期覓得目前各項問題之和平解決方案、該委會之組織、係由行政院主席提出、未經討論、卽由大會核准、惟主席表示意大利代表並未投票、意國此項決擇、全係本日午後各方懇切交涉之結果、此可表示意國對於調解委員會之委派、業已打銷反對成見、惟意代表阿安錫並未參加此次公開討論、

財相張伯倫之一事實、頗値注意、蓋財政界人士認爲英意兩國如一旦發生衝突、則對於世界經濟及英國經濟、爲禍必非淺鮮也、

意欲管轄亞國

【羅馬六日哈瓦斯電】政界人士對於亞比西尼亞事件、並未拋棄解決之希望、但以爲目前在日內瓦所討論之各項計劃、則不能加以接受、最後解決之希望、則在於關係各國談話、蓋此種非正式談話、往往能收實效、此則固爲一般人所承認者也、此外政界人士表示義國所要求者、乃管轄亞國全境、與英國管轄非洲委任統治地坦克尼加之情形相同、惟此層至目前爲止、亦未接各方所接受、然無論如何、在國聯機構以外、成立協定之可能、則仍未消失、

英態度尚游移

【倫敦六日哈瓦斯電】據消息靈通人士所稱、英國對亞比西尼亞事件之態度、乃係根據下列三種志願、㊀使意大利獲有機會、暫時向亞比西尼亞振作其威望、使其在短時期內、獲得心理的滿意、㊁應英國輿論之要求、向意大利實施制裁、但不使意國對於此種制裁視爲戰爭行爲、㊂維護國聯之原則、此係倫敦金融界人士最近所表示之志願、今關負責方面、似亦已抱有此種見解、因此昨日首相包爾溫、首先接見

建築滇緬國道
曾養甫與滇當局會商

【昆明六日電】曾養甫氏自滇緬路視察後、連日親往東西各公路視察、六日晨又赴箇舊視察錫廠、近與滇當局會商籌修滇緬國道、幷商由公路總局、徵集圖案、選擇路綫、擬於最短期間、組織測量隊、分頭測勘、款可由中央撥給云、

綏開防匪會議
王靖國返包頭防次

【歸化七日電】㊀傅作義爲防止陝匪竄綏擾亂、特電召各團長來綏、開防匪會議、會商方略、並指示機宜、㊁財政廳長李居義、六日赴幷謁閻錫山、報告綏財政狀況、王靖國七日離綏返包頭防次、

津救災會賑款
共已收得五萬餘元

【天津七日電】津救災聯合委員會截至六日止、收各界所捐賑款、計共五萬餘元、已匯交鄂魯豫冀等省、約二萬八千元、該會捐款預定期一個月、按現時各界助賑踴躍觀之、屆期可得一鉅數、

林翔遺櫬運蘇

故銓敍部長林翔遺櫬、定於今（八）日上午八時由曾公祠二號本宅發引、經中正路、轉白下路、太平路、過新街口、經國府路、直達京市鐵路國府車站、然後送登特備之專車、於今（八）晚掛京滬夜車送往蘇州安葬、聞考試院、考選委員會、最高法院、將各派代表前往執紼、銓敍部職員、並將全體參加、

便利督促考核
行營設禁烟委會
國聯對我禁烟事業表示贊許
余井塘談蘇省禁烟尚著成效

【漢口七日電】行營爲督促考核各省市政府禁烟事宜、特設禁煙委員會總會於行營內、所有委員現已聘定者、爲許世英、吳達詮、章元善、張伯苓、鍾伯毅、彭程萬、任可澄、張季鸞、徐之休、周奉池、范石生等十一員、已委任者劉瑞恆、李基鴻、鍾可託、楊永泰、董爲材等五員、

◇余井塘談◇

【鎭江七日電】蘇民政廳長余井塘、七日語記者蘇省自陳主席主政以來對禁煙毒、卽具決心、故特組織省縣禁煙委員會、專司禁政、年餘來尙著成效、近奉蔣委員長通令改組、將執行部份、移交民廳、增科辦理、另設省縣禁煙會、專負監察之責、此後執行監察、分途進行、江蘇鑒個禁政力量、將益增加、當可斷言、至執行部份改歸民廳後、一切辦法仍舊、各種工作、當益加緊、務期達到四年禁絕目的、爲民除害、並謂頃近民廳審核各縣本年度中心工作時、特將禁酒毒事項列入、嗣後卽據爲各縣之重要考成、現各縣禁烟會規程、及縣設科辦法、業經省府會議通過、當經督飭各縣、認眞辦理、務使蘇省煙毒、早日絕跡、

◇國聯贊許◇

【日內瓦六日路透電】國聯行政院、今日通過鴉片委員會之報告書、書中對於中國政府完全禁止閩省栽種罌粟、封閉川省許多烟館、及大減該省鴉片產量、表示滿意、並述及中央政府廣設戒烟院及作廣大之教育運動後、已有八萬一千人戒斷煙癮、但此種良好之成績、未可因以輕視中政府之工作及其遭遇之甚嚴重的困難、書中希望中國終能掃絕烟毒、並謂關於外國租界之禁煙章程、實有加嚴之必要、對於私販、尤當從嚴懲治、

月餅三千箱
運川犒勞剿匪將士

【重慶七日電】蔣委員長眷念前方剿匪將士、爲國宣勞、特由滬訂購月餅三千箱、運往前方宣慰、現已由永年輪全部運渝、定日內轉運前方發放、

滇剿匪烈士安葬

【昆明六日電】剿赤殉難諸烈士、六日出殯、正午起柩計十一具、二時半抵圓通山、送殯序列爲軍樂隊、各部隊、憲警代表、男女學生、各省委、省黨指委各機關長官團體代表等萬餘人、序列數里、全市悲悼、三時行奠基典禮、丁廳長代表主祭、備極哀戚、

石河刦車案
北甯路局答覆日抗議

【天津七日電】關於石河封車案、北甯路局對津日領署所提抗議之答覆、頃已辦妥、定九日送達日總領署、至東站行李房以藥品爆炸着火案、局方刻正詳查事實、以作將來對責任者交涉之根據、

滬三輪先後被刦
立興招商利興損失均鉅

【本報七日上海專電】滬行駛內河申湖綫之立興輪局立興外輪、由湖州返滬、晚在嘉善突遭騎刼、而招商之利吉輪、自滬開湖、同時抵該地、亦被飽掠、越晚利興輪公司之福泰輪、自湖駛滬、經江浙交界處、亦遭盜、三輪損失均鉅、

鄂皖贛劃界
張羣熊式輝會晤商

【南昌七日電】張羣六日晚乘睦和輪過潯時、熊式輝登輪訪晤、對三省劃界問題、有所商談、熊俟輪啓碇、始與張告別、專車離潯、七日淸晨抵南昌、聞張此次返鄂、過皖贛兩省、所商劃界意見接近、將由三省派員會勘後、呈請中央鑒核施行、

余匪竄川滇邊界
劉湘龍雲派隊團剿

【成都七日電】川南匪首余澤洪、率領王逸濤匪殘部竄擾川滇交界各大山、劉湘已令駐軍不分界域、跟蹤追剿、聞龍雲亦派安旅協同圍剿、以期早日肅淸、

中華足球隊返滬
今日即與滬勁旅對壘

【上海七日電】遠征南洋羣島之滬中華足球隊一行十五人、已由余衡之率領、乘渣華公司之芝沙丹尼輪、於七日上午十一時返滬、定八日在中國與滬上精銳對壘、

要聞簡報

▼國府昨公布縣長考試條例
▼國府明定執行辦法四項令各地方政府將二十四年度預算一律成立
▼交部呈請早日施行郵政法
▼國府明令嘉獎貝潤生捐資贊助革命
▼司法部擬定監獄看守所兩法草案
▼粵警政考察團抵平
▼僞國在東北各縣設協作社

時人行蹤

◇陳布雷由杭至滬昨偕程天放乘夜車來京
◇陶尙銘返紹興故里掃墓轉杭休息
◇陳調元唐有壬曾仲鳴彭學沛等昨夜車赴滬
◇傅汝霖昨夜車來京
◇許世英昨晨抵京
◇張羣昨抵漢
◇賴璉昨抵京
◇范漢生昨日抵鮮
◇何應欽離杭今日返京
◇苗培成已抵贛
◇詹森明日由平赴漢
◇馬衡來京後卽轉滬
◇何香凝鄭琳已抵滬
◇劉峙出巡各縣返汴

國際寸言

國際信義、本靠不住、因爲各國不能超出利害的觀點。如果一件事情不與各國發生直接的利害關係、到底不失公平的論調。我們近年禁烟事業、很爲各國所欽佩、我們固不必因此沾沾自喜、不過從此可見凡有努力、必有成績、只要我們自己爭氣、不愁他人不知道。所謂國際地位之高下、全與我們的努力成正比例的。（變）

新開
南京上海書局
抱服務社會精神 減輕學者負担 為宗旨
開學期屆 課本書籍
儀器文具 西書鋼筆
備貨充足 售價低廉
名目繁多 不及盡列
惠顧參觀 歡迎一律
中國科學西書社 西書印行發行所
商務 中華 世界 開明
以及各大書局書籍文具
搜羅齊集訂約經銷
太平路一四四號文昌巷南
電話 二二一四一五

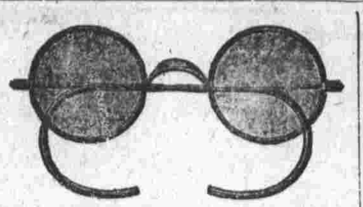

獻給家長們
開學前請注意子女目力。是否健全。如果目力不健全。非特阻礙學業。且有礙一生幸福。中國眼鏡公司聘有二十餘年經驗之光學師。專配一切疑難目光。在開學期內各貨一律七折至六折。中國眼鏡公司
朱雀路一一七號 電話二三四〇五

衛生所化驗・農商部註冊
痔
化痔神丸
衛生所化驗 農商部給獎 化痔神丸是治痔的根本 是痔瘡患者苦海救主 對症立效 藥老幼內外惡痔不論久暫 華專治男女痔瘡生管腫脹脫肛紅腸 痛養腫脹膿血 還倫糞鼠等一切外痔 永除後患如有外痔服此丸 散一奏效更速▲外埠函購寄費加一 雙料加倍 各售一元
南京武定橋大油坊巷仁濟藥房 上海仁和 總發行所

和平門外 新建獨院 花園洋房 或租或賣
茲有坐落和平門外適高橋北首徐姓新建西式平房六間廚房三間 風景優美交通便利一切設備俱全附近有適高橋街道買菜亦便顧 以最低價出賣(或租典亦可)如有合意者請與城內大陸銀行方 輔卿先生接洽

婦科聖藥
韓奇逢
主治經血不調趕前錯後經閉腹痛發燒心忙心跳白帶過多久不生育子宮寒冷腰腿筋骨疼痛或久患小產腹內有病者頭迷四肢無力者胸膈鬱悶飲食少進夜不安眠睡多惡夢者行經血色不正或紫黑成塊及淡紅者崩漏氣虛咳嗽痰喘時愈時犯如同邪病因生氣或房事所傷以致婦女第一聖藥也凡患各症服之效力絕大萬試萬靈可謂婦女每盒五元每打五十元 各大藥房均有代售無虛購買將款匯至即寄不誤
總公司 南京白下路二九五號 上海英租界大通路一九三號
韓奇逢藥房有限公司

介紹按導醫師袁敦五
袁醫士敦五不用針藥以按導古法醫治百疾 民十七以前懸壺平津 十七年以後與其弟證道居士設館於南京 推拿按摩 治愈疑難雜症不可勝數 ……
介紹人 黃濬 黃秋岳 梁鴻志 梁衆異 陳其采 …… 沈恩孚 王揖唐 趙恒惕 ……

中國人應用中國貨
發光明 電費省
彈簧燈絲 不怕震動
華德花牌
各華電料行大公司均有出售
上海華德工廠出品

三角難題詳解
本館發行部代售
每冊定價大洋一元八角
外埠函購另加郵費一角三分

中國實業
要目 八月十五日出版
解決中國液體燃料問題之商榷……
中國鑛產與鑛務行政概況……
廣西的最近三年間貿易概況……
甘肅棉業之佈……
中國桐油企業……
英國之飲食物製造業考察記(二)……
日本度量衡問題……
度量衡同中國物理學會所定名稱及與該會意見相近者對於修改現行權度衡法之意見(二)
1 融合法定名稱與學會名稱並用者
2 主張法定名稱與中國物理學會名稱並用者
3 主張合法定名稱與學會名稱並用者
4 主張另創新名字者
5 其他
每期二角全年二元 中國實業雜誌社出版 南京中山東路一七一九號 總代售處上海生活書店 各埠大書店均有分售

張迺作律師遷移事務所通告
茲因原有事務所不敷應用已於本月四日遷至淮海路一百三十一號照常辦公特此通告

南京金城女子職業中學招生
地點南京漢口路六十五號(金陵大學南)本校函索簡章附郵票一分四、本校設有初高中補習班免試入學並得編入各科正式生
一、年級高中部華文打字科英文打字科家事科藝術科初中部普通科及縫紉科二、報名即日起三、

藝風
後天開始送書了
書報雜誌流通社
電話 41817
歡迎介紹 訂閱從速
所選刊物 材料精美
月收七角 照價八折
逐日一冊 或送二冊
專差送閱 勿須勞步
介紹十戶 贈閱一月
電話定閱 手續簡便
(凡在本京城內下關及浦口均可定閱詳章備索)
社址下關京市路傍二十四號

教育圖書局三大改革
鼓樓司法院對門・電話三一九六八
營業方針：
以薄利多賣主義為方針
設特價部：
所有書籍及文具由九折至對折出售並設特價部
營業時間：
即日起每日上午八時至下午八時星期日下午一時至八時
注意 新到大批 DOLLAR BOOKS

今日三場 二時半・五時半・八時半 各界注意
滑稽巨片
世界大戲院
請早速臨
韓蘭根 兩位滑稽一搭一擋 偉大演出 劉繼羣
無愁君子
幽默之至 熱鬧非常 不但輕俏 抑且奇妙
如此英雄
低廉價目 二角 三角 外加捐稅

南京大戲院
日戲價目 前排對號六角 中排四角 後排二角 加捐
夜戲價目 特廳對號八角 正廳五角 普通三角 加捐
日戲一時開演
張國威 黃寶岩 劉筱衡 周福珊 常立恒 孫衡瑕 張國威 黃寶岩 周福珊 劉筱衡 常立恒
塔子溝 酒家女 討魚稅 爭盔奪戟 徐策跑城 審頭刺湯
夜戲七時開演
袁素琴 碧琴霞 張國威 何玉鳳 孫衡瑕 孫鳴卿 朱淑儀 黃寶岩 常立恒 劉筱衡 周福珊
大登殿 探親家 三义口 武家坡 越虎城 捉放曹 北漢王

地址 下關商埠街 電話 樓上四一七一四一 樓下四一四八八
金城大戲院
時間 日戲一時起 夜戲七時半起
價目 日戲二角三角四角 夜戲二角四角六角 捐稅在內
名振華北評戲大王青衣花衫 芙蓉花
蓋雲樓 花筱仙 劉金喜 王萬良 花小琴 花俊仙 林幽鶯 林豔鶯
八號日戲 杜十娘怒沉百寶箱
八號夜戲 全部狀元榮歸
詳情請閱本報封面廣告

地址 太平路科巷內 電話 二三三九五號
更新舞臺
日戲 女起解 王蕙芸 小法門寺 綺羅香 厲慧斌 厲慧良 厲慧敏 白馬坡 張韻樓 一捧雪 陳筱穆
今晚夜戲 七時登場 十二時止
王蕙芸 賀后罵殿
厲慧良 陳鴻瑞 厲慧敏 童班 斬黃袍
陳筱穆 綺羅香 宋江殺惜
張韻樓 火燒百涼樓
厲慧良(小) 厲慧敏(小) 打魚殺家
陳筱穆 南北和
座價 對號八角 正廳六角 花樓五角 包廂三角 二樓頭等半 (捐稅在內) (花印) (對號每日上午十時預售) (票) 特約汽車公司至半山橋一丁本角 (公車)

時間 二時半 八時
價目 頭等二角 二等一角 三等一律分 外加捐稅
明星大戲院
今日開映明星巨片 胡蝶領銜主演 鄭正秋先生遺作
紅淚影 前後集
二十大本一次映完
今午加映十時早場一律大洋一角
本院即日改演平劇定聘名角露佈
著名小丑 金鶴年
老旦派 臥雲居士
青衣花衫 楊維娜
譚派鬚生 奚嘯伯
架子大面 董俊峯
文武小生 姜鑫平
勇猛武生 夏君庭
暨平劇演進社社員並超等名角百餘人
現已到京・即日登台・請注意明日廣告

新都會藝術攝影社
是首都攝影界全部技術獨著高尚攝影社。我們根據科學與化學的原理，順從潮流，不時的改革，純用摩登化立體派，點綴全副照片的真精神。各界諸君，欲攝形容自然美術照片，請到本京新街口新都會攝影社，準可滿意，毫髮不差。
四寸美術照 一元四張
贈送八寸美術放大一張
團體照相 定價特廉
代客冲晒 取照快速

南京太平路門帘橋三八六號
聯華印書館
電話 二一三四九號
開幕紀念 各貨發售特價
本館專售高等儀器文具運動樂器自來水筆教科用書影印西書參考課本大學用書備貨充足開幕期內大部份減售：商、中、世、開、四家書籍贈券不在此律
—意外利益—人人可得—
購貨滿洋一元 加贈禮券一角 十足通用
犧牲血本 一月為限
◎獨家經售◎ 二二五 童子軍 佛學 書局
各級課程及童子軍一切用品
書籍法器 實行折扣從優

老牌
京華書局
南京太平路門帘橋 電話二一三四九號
經售學校教科 是南京第一家
各級教科 參考用書
備貨充足 儘量犧牲
經濟便利 歡迎比較
(其他)文具儀器運動器械 高等樂器 大批到貨
各級教科又到大批 花色齊備 本本簇新
北平科學社 南京總特約
影印西書 原版漢譯
各種解答 特別廉售
學校躉購 格外優待

中國通商銀行總經理
上海華興保險公司
保險事業發軔於歐美當時吾華人投保於洋商每年保費漏巵數達幾千萬本公司痛金錢之外溢爰於光緒三十一年集華資組織成立樹華商與外人頡頏之旗幟創國人保險公司之嚆矢服務迄今已達三十餘年信用卓著久荷社會人士贊許如蒙惠顧竭誠歡迎
總公司上海外灘中國通商銀行內 上海電話一六四八四號
南京分公司新街口南京中國通商銀行內 電話二二三四三號

中央醫院
掛號時間一覽表

科別	普通號	特別號
內科	每日上午九時至十一時	每日下午三時至四時
小兒科	每日上午九時至十一時	每日上午十時至十一時
牙科	每日上午九時至十一時	每日下午二時至四時
泌尿科	每星期二四六下午一時至三時	每日上午十一時至十二時
外科	每日下午一時至三時	每日下午三時至四時
產婦科	每日下午一時至三時	每星期一三五上午九時至十時 二四六下午二時至四時
眼科	每日下午一時至三時	每日下午四時至五時
耳鼻喉科	每日下午一時至三時	每日下午四時至五時
骨科	每星期一三五下午一時至三時	每日下午三時至四時
皮膚科	每星期一三五下午一時至三時	二四六上午十時至十一時
肺癆科	每星期二四六上午九時至十二時	每日下午三時至四時

附註（一）診病時間特別號按掛號順序（二）診看普通號上午自十時起下午自二時起（三）凡掛特別號及急症號時間均在此限 項掛號處掛號以確係急症而需即刻診治者為限（特別）四）病人來院掛號後即診如內科轉外科須轉科診治者須另行掛號 掛之號不論何種診券除牙科外在當天內均可適用 用隔日號須重行掛號（五）各科診券期間經過 本院蓋章外者概作無效（六）牙科診券長期應用 為六個月其他各科普通券可補 倘有遺失須另行納資補券 星期日除急症外普通及特別掛號概行停止

婦女賑災會 時裝表演不與行矣

往購游藝會戲券者極爲踴躍 梅病日來京期未定褚往慰問

【本報專訪】首都婦女賑災募捐委員會籌備會、前天已經舉行第二次常會、議決各案、昨天各報都已發表了、關於工作詳情、本報記者昨特趨訪婦女會、據該會救濟科唐女士告訴記者、分誌如后、

記者首先問她、關於遊藝會、遊園會、賽珍會、音樂會、時裝表演、時裝展覽會、書畫展覽會、舉行日期和地點、

她說、我們現在正分配各項工作、大約在一星期內、俟第三次常會通過、就可以決定了、

記者問、聽說時裝表演、張默君委員、有反對的意思、實在不？

她說、張默君委員、或許她感到遊藝會的舉行、似乎以高尙的娛樂爲標準、像時裝表演這一類、就有點跡近奇裝異服的嫌疑了、况且南京又是首都的所在、這當然要表現出這新生活的精神來、張委員反對時裝表演、大概是這樣的用意了、

記者問、婦女賑災會、預備也請梅蘭芳表演、確否、

她說、我們現在還沒有怎樣決定、等到首都各界賑災游藝會舉行後、再爲商討、如果我們要請梅蘭芳先生表演、恐怕也沒有什麼問題的、因爲梅先生對於這些災民、當然是抱着「一視同仁」了、

記者又問她、關於歌女學校的事情、據她說、歌女學校的組織必要、這當然是我們的責任、不過、目前是忙於救濟水災去了、這個問題、在無形中好像耽擱、還有個最大的原因、就是經濟問題、在短期內、經濟問題有了着落、我們在本年決定要使她實現的、（W）

首都各界救濟水災遊藝會戲碼排定後、即於前日開始、分市黨部、中國銀行、兩處售票、其間訊前往兩處購買戲票者、甚形踴躍、該會總務股、現仍忙於編寫對號座券之號碼、故極爲忙碌、截至昨日止、十一日至十三日之入場券、業已銷售至二分之一、十四十五兩日之戲券則因尙在編排對號座之號碼、故猶未發售、聞該會以會中事務繁忙、購券者紛來、應接不暇、已定今日起將售票處改在福利大戲院、新都大戲院兩處售票云、（時時社）

首都各界救濟水災募捐委員會主辦之遊藝會、已定於十一日開演、因券價較低、十一至十三日之戲券昨已大部售出、所存不多、惟遊藝會主角名伶梅蘭芳日前離京赴滬、即患眼疾、前晚曾電京、謂醫囑眼疾須加調治、請將遊藝會期展緩數日舉行、當經該會電復、仍亟盼其能如期來京上演、褚民誼暨雷震兩氏亦特于前晚赴滬、就近慰問、並促其早日來京、該會迄今仍未接兩氏來電、梅君何日來京、能否準於十一日登台、尙未可確定、再該會日前排定之遊藝劇目、因票友汪劍農、最近赴保定公幹、歐壽南抱病不能參加、故劇目方面亦稍有變更、十一日、即第一日、除原定之大登殿、文昭關、草橋關起解等、四齣外、新加名票岳淥庵之母女會、又十六日即最後一日、原定爲棒打薄情郎、鬪公訓子、宇宙鋒等三齣、現將棒打薄情郎一齣、停演、改爲霸長華楊畹農李鴻恩合演之審頭刺湯、此劇爲蕭君拿手好戲、且其在京未曾演過此劇、再梅君班底一行、二十餘人、則準十日晨抵京云、（日日社）

高朔執行律務

外傳已離京說不確

【專稿】前監院參事高朔自楊天驥案發生後、外間即盛傳高已離京他往、並有高已赴日本之傳說、茲據確息、高自卸職後、不惟不曾離京、且已重操舊業、繼續執行律師職務、有以楊案訊之高氏、高含笑謂「在事實未完全明瞭之前、不願有任何表示」云

市黨部紀念 總理首次起義

通知各機關派代表參加

明（九日）日爲總理第一次起義第三十九週年紀念、京市黨部、已定是日上午邀集各界代表、舉行紀念大會、昨特分函各機關團體、推派代表三人前往參加云、

實施地方自制 市府決定三原則

擬具意見呈請行政院核示 核准後召集會議商議進行

京市府對於實施地方自治、正在積極進行、馬市長以事關重要、故於每次區長會議例會時、對實施自治之應行注意事項、均詳爲指示、茲據記者探悉、各區亦深感實施自治關係推行市政之效率甚鉅、而各區之公民登記、戶口調查等等、爲實施自治之初步工作、紛紛具呈市府、請求逐項舉辦、現市府方面已決定將戶口登記、公民登記、及民衆訓練等三項、爲實施自治之原則、已擬具意見及辦法綱要、呈請行院核示、政院方面將轉飭內政部核辦、市府俟該項原則核准後、即召集各區區長舉行會議、並須請地方自治協會議事參加、共同商議進行計劃、再草擬詳細實施辦法云、

滬商請願代表 昨晚返滬報告

上海市商會代表鄭澤南、雜糧業代表顧馨一、爲粵省徵收洋米附加費事、來京曾向財實兩部請願、請予設法制止、以維商艱、該兩代表昨晨十時、再往行政院晉謁政務處長彭學沛、當由彭氏親予接見、對於兩院長以表返滬

添設衛生兩分所

市府注意鄉民康健 江東門七里州各設一所 電燙頭髮仍將嚴予取締

京市府對城區及京郊附近人民衛生保健、甚爲注重、經核准衛生事務所添設鼓樓分所、並積極完成市立醫院及傳染病院新廈建築、以應市民診治疾病之需要、茲該所鑒於江東一帶、及燕子磯區七里洲兩處、缺乏診所設置、鄉民患病醫治、頗感困難、刻在該兩處添設分診所、以重衛生、

減除花柳毒害　衛生事務所、爲減除花柳毒害、特設花柳專科、自開診以來、每星期一、三、五夜七時至九時、專爲花柳病治療時間、每次求治、平均在五六十人、訂定注射收費、九一四注射、每針三元、阿爾梯注射九一四八針、可免費注射一次、據該所負責某君語記者、是項注射藥劑、因成本甚昂、故酌予收費、以資補助、絕非牟利云、

取締電燙頭髮　該所前據報告本市太平路一樂也理髮店、爲婦女電燙頭髮、發生危險、所長王祖祥對此極爲注意、刻正派員調查、全市各理髮店、以防危險、將擬訂取締電燙辦法、以本市厲行新生活、首都新生活會、曾三令五申、嚴行禁止、並曾將各理髮店燙髮器具查封、現竟仍有此種情事發生、即將嚴予取締云、

勵志社舉行音樂會

勵志社之星期日社員例會、已於九月一日起照常舉行、聞前星期日舉行電影會、本日下午三時舉行第七次音樂會、特敦請京滬各名家衞仲樂等滋社演奏大套琵琶及古琴、並青光社名手表演驚人傑作、凡該社社員均可憑通用社證入場、屆時樂聲鏗鏘琴音抑揚、定可一飽京人士之耳福也、又該社舉辦之軍政象棋賽、已於八月十八日起陸續舉行初複賽、定於今日上午九時舉行第三次複賽、分勵志二組、勵組田星漢對馮國賢、志組朱爾對言心易、並定九月十五日下午二時舉行決賽後、決定名次、聞軍校張教育長爲提倡棋術起見、特備銀盃一具贈與第一名、以資鼓勵云

摩登賊摩登贓

偷了皮鞋與西裝

【專訪】江蘇人秦懷玉、年二十二歲、行動殊優遊闊綽、昨忽被偵緝隊逮捕、蓋秦亦樑上君子之流亞也、秦曾在四條巷四十八某號大公旅館、竊皮鞋西裝、及珍飾多件、因此犯案、皇皇首都、摩登青年竊賊、何如是之多也？噫！（C）

老茶房糞坑溺斃

「生老病死苦」 生之厭倦歟失足落坑歟

【專訪】本京狀元境西首福來旅館有茶房徐炳卿者、年五十一歲、江蘇江甯人、家住江甯縣屬淳化鎭、妻何氏、年四十有八、生子名永泉、今年十七歲、在本京舊王府太和旅館爲茶房、炳卿在福來旅館工作、已有八年之久、爲人忠實、向無過失、主人殊信任之、父子皆服務城中、惟何氏尙鄉居淳化鎭、近値秋燥、炳卿因調理失和、致罹痢症、每日如廁十數次、日夜不休、昨（七日）晨四時許、炳卿因腹痛如廁、偶一不愼、忽失足墮入廁坑、福來旅館廁坑至巨且深、炳卿以衰病之軀、復受高墜、竟將頭後大腦撞破、因傷勢重、且糸在糞中、一時不能叫喊、直至五時許、天將拂曉、福來旅館廚師王大入灶、始聞炳卿呻吟之聲、急至廁內、見徐滿身污穢、呼不成聲、大驚、亟呼起賬房人等、將徐昇入貫院西街廣濟醫院、注射強心劑兩劑、仍不能脫離危象、醫生辭以不治、乃復抬至中央醫院、氣息已奄奄矣、中央醫院、以傷勢太重、斷定必死、遂抬返狀元境福來旅館、已在中途氣絕、當由第三局大全福巷分所、呈報法院檢察處、派金檢察官鳳翺、莅場相驗、委係傷重跌死、着其子永泉、領屍還鄉安葬云、（C）

【又訊】徐炳生、年四十餘歲、本京湖熟鎭人、在狀元境福來旅館充當茶房、業經數年、前晚、炳生輪値夜班、於午夜十二點鐘接班時、被同事喚醒上班、渠近來適患瀉痢、於天明四時、登廁宣洩、立足不穩、竟溺於坑內、經他人上廁發現、拖起後、滿身糞穢、多人取浴盆於庭院中爲之洗濯、偶不經意、渠忽從盆內躍起、仍奔投廁所、躍入坑內、第二次救起時、已氣息奄奄、旅館主人急雇汽車送至中央醫院求治、迨抵院時、已氣絕身死、不得已仍載回旅館、并通知其家屬、俾便收殮云、（K）

最新式冷氣設備溫度適宜 爽無比

新都大戲院

今天 二時半 五時半 八時半 開映

歌舞鉅片之王

華納公司一九三一年度特殊貢獻

喬皇富麗 得未曾有

狄克鮑惠爾領銜傑作

春滿瑤臺

GOLD DIGGERS OF 193

頂十三位紅明星！美麗千餘舞女！全部代價百萬！四製攝二年餘過！

春色撩人幾欲醉 百花仙子下瑤臺

「今日華菲煙公司隨票贈送英雄牌香烟一包」

首都

今天早場十時半加映一場 上下律三角

最後三場 二時半 五時半 八時半

電通公司大貢獻

王瑩 顧夢鶴 周伯勳 施超

全部有聲對白歌唱

全班高才話劇人等合作會串

自由神

從默片到聲片，中國影壇的第一部！從五四到今天，罕見作品！中國婦女的自覺史！

明天開映熱情巨片禍水

中山路士街口

金華南腿號 茶葉

四週紀念 大減價

紀念品繼續發售

茶腿每斤四角八分　蔣腿每斤五角六分起　風肉每斤三角六分……以上皆係原價目……

茶腿每隻一元五角　蔣腿每隻二元　筍尖每元二簍

中國國貨銀行信託部

代客買賣有價證券—公債—庫券等

手續簡便 行市靈通

地址 本京新街口北首十一號

電話 二三九七二

冠生園月餅

是這個季節最膾炙人口的食品

品質料名貴 無生熟不勻之弊

風味美妙 各省人士均合口胃

南京楊公井冠生園支店啓

撥基金三萬元設立 救災準備金保管會

財政社會兩局長爲當然委員 章程已訂定俟核准後即成立

市政府前奉行政院令發實施救災準備金暫行辦法、及賑災準備金保管委員會組織條例、並令飭尅期將救災準備金、酌列預算、及組織救災準備金保管委員會、市府當於行政院審查二十四年度概算案時、已遵列救災準備金三萬元、決定組織保管委員會、並以社會局長陳劍如、財政局長陸鼐强、爲當然委員、所有救災準備金、按總額分十二個月撥交委員會、指定市民銀行保管、市府業於前日市政會議、將所擬南京市救災準備金保管委員會組織章程通過、俟呈准監督機關核准、即予公布正式成立、至該會委員、除當然委員外、餘由馬市長遴聘、記者茲覓保管委員會組織章程、計十四條原文如次、

（第一條）本章程依據行政院公布之救災準備金保管委員會、（第二條）本會定名爲南京市救災準備金 保管委員會、（第三條）本會會址設於南京市政府內、（第四條）本會設委員十人、除以市社會局長、財政局長爲當然委員外、餘由市長聘任之、並請行政院就法定委員中、指定常務委員三人、並以其中一人爲委員長、（第五條）本會除依照救災準備金法第三條第二項、監督機關之命令、處理會務外、不受任何機關之監督指揮、（第六條）本會設祕書一人、幹事二人、由市社會局或其他機關職員兼任之、但不得兼薪、（第七條）本會因繕校文件、得用僱員一人、（第八條）本會會議如左、㈠委員會議、每月舉行一次、㈡常務委員會議、每星期舉行一次、㈢臨時會議、由委員長臨時召集之、（第九條）本會委員均爲無給職、但無兼任之委員長及常務委員、得酌支公費、（第十條）本會經費由本市總概算協助項下、按月撥付、並於月終報請監督機關審核、（第十一條）本會救災準備金年定三萬元、由市庫分十二個月撥交本會、存於市民銀行保管、並呈報監督機關備案、（第十二條）本會辦事細則另定之、（第十三條）本章程如有未盡事宜、得隨時呈請修改（第十四條）本章程自呈奉監督機關核准後、公布施行

華僑失業救濟院 不准立案之原因

章程未完善辦法不正當

關於華僑失業救濟院、在報端發表新聞一事、記者特訪晤僑務委員會負責職員詢問眞相、據云、該院發起人爲李志明等、其組織簡章、多未完善、如「董事會有享受該院紅利報酬權」、及「該院盈餘分作一百成、以六十成作公積金、二十成作董事酬報金、十成作創辦人酬勞金、十成作職工獎勵金」等、及基金亦由勸募而來、均屬不合、故僑委會未便准予備案、同時因各方來會查問該院情形者極多、報載僑委會發言人新聞一則、要不外界關心僑務者、明瞭此事眞相、不致發生疑問耳、不料該華僑失業救濟院、於八月卅一日發表一長函、其內容略分下列數點、㈠不承認該院是有作用、㈡謂僑委會應將該院章程不合之處不應揭諸報端、㈢謂僑委會對該院語近恫喝、㈣謂僑委會捐得海外僑胞款項僅辦一僑樂村容納數十人、等語、須知該院名爲救濟、旣非營利性質、其簡章對於董事及發起人、何有所謂紅利酬金、是否具有一種作用、報載僑委會發言人新聞、情節已稍明白事理者、當可洞悉、報載如逃、有何恫喝可言、查本會自民國二十一年四月成立以來、絕無向外僑民捐過分文、僑樂村之創辦、完全出自政府公布、絕非由僑民捐助而來、事實具在、該院竟敢藉詞毀謗、實屬謬妄、總之僑委會對於慷慨輸將以救濟難僑者、無論其人爲誰、無不絕對贊同、但如藉捐款救濟之名、以收所謂紅利酬金之實者、自不能認爲正當、惟依法取締耳、近閱報載、該院有發起人談話、謂該院之主動發起人、似別有作用、並承認僑委會予以批斥、亦所應當云、可知簽署爲發人者、多未細閱其簡章也、

出土殘斷古物

發掘上海路古塚內 於考古上並無價值

【專訪】連日喧傳本京開闢上海路、掘出古墓一座、并經立法院院長孫科等、前往察看後、從事發掘、其掘出之古物、已由市工務局監工員、會同地主葛姓、當場點明、送至工務局轉送社會局、從事研究、記者昨晨親赴社會局訪問、并將各項殘缺不全之出土古物、逐一檢視、計有長約一尺三寸寬七寸之古磚一塊（兩面均無露布紋、並非漢磚、當係唐後之物）小型五銖錢三枚（字文銹蝕、黃綠色瓷釉、表面已開魚子細片、碗形甚小、斷爲元瓷或明初古瓷）、石俑頭一個（頭下已斷、共式樣與瓦俑人相同、並非佛頭）、瓦佛頭一個（較石俑頭輕、甚似彌勒佛型）、瓦石殘片十餘塊、（係上述兩頭身體之碎片）、鐵釘數枚（甚粗而長、作方柱式、當係釘棺木者）、綜觀上述發掘出土各物、可以斷定其墓係明代所築者、而此零星殘斷各物、於考古上並無何等價値、此記者可以斷言者也（K）

破獲大批竊案

首都警察廳連日 積竊窩主捕有念餘名之多 贓物百數十件由失主領回

本月五日、首都警察廳偵探隊、在下關寶塔橋地方、查獲慣竊李德鴻、李壽之、買贓犯仲延標、劉官第、金德霞、江桂生等、

◇積竊蹤跡◇

並在李犯身畔、搜出剩餘贓洋十三元、及當票鞋子等件、當據李德鴻供認、在下關寶塔橋、鼓樓、大石橋、將軍廟、丹鳳街、西華巷、游府西街、獅子橋、三條巷、延昌橋等處、先後行竊脚踏車、提箱、衣服、鈔洋等件、賣贓化用不諱、李壽之供認、在下關招商碼頭龍江橋、行竊小褂被褥變賣化用不諱、

◇窩主贓物◇

並在下關財神廟、董家巷、虹霞橋、三牌樓、堂子巷等處、查獲銷買賊贓之仲延標、金德霞、劉官第、江桂生家起出賊贓、自行車一輛、均各供認買贓不諱、檢出該犯等指紋、李德鴻曾犯竊案三次、李壽之犯竊案一次、仲延標犯收買賊贓八次、均係慣竊、及慣銷賊贓、除各贓物已由失主分股具領外、已將一干人犯依法送究矣、

◇賊多如毛◇

又訊該廳自上月二十九日起、迄本日止、又經偵探隊在太平路文昌巷、查獲形跡可疑劉尙先一名、手持衣服等件、帶隊訊一經盤詰、言語吱唔、據供、行竊不諱、復在大影壁一二五號、查獲夥竊高子金一名、及窩主李成一名、又在大楊村二十六號、捕獲收贓犯陳子祥一名、當場起獲嗶嘰花呢各色西裝八件、均經劉尙先、夥同在鼓樓一家、翻牆入內行竊、西裝等件、變賣化用、據李成陳子祥等分別供認竊贓銷贓各等情不諱、業經鼓樓門雞鳴三號失主管家驍、認明原贓無訛、具結領回、一干人犯已由偵探隊送廳訊究、

津浦路救災忙

派員調查沿路災民

津浦鐵路救濟水災、特由該路黨務特派員辦事處、聯合路局工會、組織「津浦鐵路救濟水災募捐委員會」、已於本月五日正式成立、並舉行首次會議、決定籌募振款辦法、茲該會以災民待賑急迫、除由全路人員一致解囊捐助外、並派員詳細調查浦口及該路各地災民情況、以便振濟云、

陳泰和新茶應節

中華路陳泰和茶莊、開設六十餘年、譽滿京都、歷次國內外工商業展覽會、該莊均獲優等獎章、現秋節將屆、該莊特派專員進山採貨、聞已陸續到京、應市發售云、

名坤伶芙蓉花來京

昨日在金城大戲院登台

河北「評戲」社、「藝員」百餘、業由名坤伶芙蓉花率領來京、於昨日起、在下關金城大戲院日夜登台、右爲芙蓉花之杜十娘戲裝小影、

首都警察廳招領

一、第一局警士在局門前拾獲無玻璃時針掛表一隻

一、第三局警士在李家苑六號門旁拾獲紅色空小木篋一個

一、第四局警士在長樂路武定橋東地方轉據人力車夫交到客遺白布西裝短褲一條白色綫製短袖破小褂一件又在糖坊廊六十五號門前路上拾獲藍灰洋綢破大褂一件

一、第一局警士在大行宮廟和參號前拾獲白米半袋連袋計重三十斤

一、第五局警士在高家酒館附近地方拾獲枕頭套一對又在豈萃橋地方拾獲不全黃銅水烟袋一枝又在華僑路拾獲黑布雨衣一件

右列各失物限法定期內准予失主逕赴白下路警廳司法科認領

京話

緋色夢　勿如

昨天，城北一家中等旅館發生三角關係的事件，其一方執手槍拚命，幸經店家勸阻，未釀大事。我們不願過事宣染這些淫殺事件於報紙，但這事件的意義是值得我們注意的。

性道德的破產，是中國近年都市一大病態，假如有一個精確統計的可能，每天飯店所發生非正常的性關係的數字一定可駭。青年們把生命力與腦力，浪費在些行爲上總不是社會國家之福。江南人比較不像塞北的人那樣剛猛，否則北平志成中學劉景桂逯明的慘殺案必隨時隨地可以發生。

我們並不巾氣地想勸政府當局一如寬良之隔開學校公寓，便可了事。市民們爲了政治苦悶的因子不正視人生而瘋狂似的逃避於緋色夢，却是可憐值得同情的。

京市糧食

每石價

△米

丁洋熟	九·七五
洋糙	七·八○
上黃熟	七·八○
黃糙	五·八○
黑熟	九·七○
黑元糙	七·七○
上糯	七·五○
糯糙	無貨

京市金融

▲錢市

雙輔折	七○
小洋折	七五六五
雜折	七二
新角折	五○九
銅元折	二[illegible]八八
大洋兌小洋	十三角二一九
洋兌銅元	三千四百七十二
雙角兌銅元	五百二十五文
一元合小洋	十角八百四十四

赤金紋銀

售出	九四·五○
收入	八八·五○
售出	一·五○
收入	一·二○

長江船期

▲九月八日

▲上水　招商 無　怡和 公和　太古 武陵　三北 明興

▲下水　招商 江靖　怡和 江和　太古 黃浦　三北 無

▲九月九日

▲上水　招商 無　怡和 無　太古 吳淞　三北 甯紹

▲下水　招商 建國　怡和 無　太古 無　三北 無

▲內河小輪

京蕪班 揚子　京口班 揚子

京揚班 泰昌　京六班 泰豐

今天二場請早！

今天早場開映"空中英雄"三角 五角 七角

瓊派克領銜

鹿明星瑪里布　獅明星甘陀

（合空前作）

異獸

LEAN PARKER IN "SEQUOIA"

加映：勞萊 哈台 傑作「足疾」

婦女與家庭

第五期 逢星期日出版

「新賢妻良母」

豈文

近頗有人高喊着「新賢妻良母」的口號，祇是這賢與良的新標準，籠統得使我摸不着頭腦，讓我引一節志敏君的「再論新賢妻良母」里的話來作例子：「譬如一個女子，有健康的身體，懂得衞生的重要；受過最低限度的國民教育，懂得各種普通的常識；對於丈夫的愛情忠實純潔，同時也珍重自己的人格；有一種獨立自主的精神，不完全依賴丈夫，對於一切家事管理得井井有條，合乎新科學的精神；能够幫助丈夫的事業，給予他一種精神上的鼓勵；要有機會，也可出去服務，以負担家庭裏的一部分經濟責任；對於自己的子女，用一種新的教育法則來撫育教養，要使他懂得衞生的重要，有愛國的思想，有勇敢的精神，有高尚的德操……凡是這些美德，我覺得都是我所說的「新賢妻良母」裏的細節。」我並不對這個下批評，邏輯的把他歸納一下，勉强可以得到一個定義，——有新思想，新智識，有自我精神，不失爲時代的女子，而能盡「爲妻之分，爲母之責」的，便是賢妻良母。祇是還太抽象了些，我也很覺得。其實，妻欲其賢，母欲其良，還是沒有改變了那古老的調兒，祇是這型式是換了新了。所以也可以說這是新古典主義的賢妻良母。

（上·孟母仇氏） （下·梁鴻妻孟光）

我們不必從「士窮見節義，世亂識忠臣」式的帷幕的反映上去談賢妻良母。我只會直覺的淺薄的說：除了自己貪舒適不帶孩子的母親以外，都是良母。因爲有所謂「癩痢頭兒子自家好」。教孩子習下流的，可以說絕對不會有，只要肯自己躬親教養，總不失爲是好的。古來多少良母，誰個不是窮苦得雇不起奶媽，用不起傭工，甚麼都是親自操作親自教養孩子的，雖沒有科學的智識，和新的教育法，但他們懂得禮義，這禮義在當代也不失爲今之科學一般的時髦。時代是不讓他們超越的，所以他們也不失爲時代化的良母。——不逼着丈夫今天要長，明天要短，肯量入爲出，把家務治得井井有條，不讓丈夫有內顧之憂使專心致力於事業的妻子；或是能够與丈夫平分着內外的責任的，便是賢妻。諺所謂：「著老公（即丈夫），吃老公，灶下無柴燒老公」的潑賴婦，究竟是極少。縱然有，那便所謂「蠻妻劣子」的「蠻妻」了，古時合乎「出」的條件的。

舊時代的不談，「賢妻」是「丈夫的傀儡」的變名也罷，「良母」是「子女的奴隸」的變名也罷。新時代的賢妻良母，我們是希望着那一班人？中國的教育還是那麼不普及，受教育的女子，還是佔着極少數，那麼新時代的賢妻良母，當然是屬望於受教育的女子了！歸根結蒂，焦點還是在受過良好教育的時代女子，要如她們不跑進社會去務服，便須管理着家事，換句話說，要不能作一個公務員，店員，工人，……那你便得出你所受的時代智識，應用到家庭里去。做你的「新賢妻良母」。

小常識

良友

先用香蕉皮的裏面塗擦茶色皮鞋的污點，再用乾布盡力擦去，光亮如新。

加酒二三滴，洗絲織物的時候，會增加光澤。緞帽發霉污，可以用硼酸水拭去的。

新漆的木器或壁板上，倘留下了指形，很不雅觀，只須用一塊輭法蘭絨，蘸水和阿摩尼亞，細細揩拭，就會消除的。

擦皮鞋的油，往往會變硬，倘加入少許牛乳，那麼柔輭而且滋潤。

絨氈最難洗，雖用肥皂，污穢也難去掉。倘在水中加幾滴阿摩尼亞，則塵垢立去。

用洋漆漆的木器，一遇熱氣，熱水，肥皂碱水等，就會起白色的印跡，可以用布蘸花露水或火酒，用力擦去。

電燈泡污穢時，可侵入飽含硝酸鉀之溶液中，取出後，再以清潔的布揩拭，則污穢自去，而光亮如前矣。

擦玻璃窗須避免日光的直射，先於一吊桶水中加五格蘭姆阿摩尼亞，再用極清潔之揩布擦，最後用乾軟的皮擦抹，一定很光亮，但切忌用肥皂。

閒話婦女

婦女豈全是分利的？我們現在便來談談生利的婦女。生利的婦女，一種是間接生利的賢妻良母型，一種是受過相當教育，本身深入社會服務，直接生利的。——或爲學校教師，或爲機關職員，分門別類，各司其事，與男子分任國事，勤奮職守，自强不息。前進的婦女，已站在男女平等的原則上，與男子分工合作，爲女界造光榮。關於賢妻良母的婦女，大半是勞動階級的婦女或是舊式女子稍受新思潮洗禮的，她們不唱高調，但求實際，在權利和義務方面，完全和男子站在水平線上，在事務上，她們與男子共同負起維持家庭生活的責任，或是男子在外工作，她們在家主持家務，使丈夫專心服務，不使稍顧及家務，以增加其工作上的效能。她們，形式上雖然沒有生利，但是實際上，已間接的担負起生利的工作來了，所以，她們是屬於生利而非分利，而且中國家族制能維繫到現在全還些賢妻良母的婦女。（蘅功）

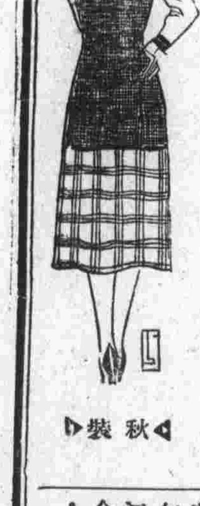

▷秋裝◁

關於妊娠的話（下）

孫平

（二）須嚴禁過度之一切運動，不可加壓力於腹上，下腹不可凍冷，也不可傷風和致胃腸病。其他雖如階梯之昇降，伸手高處，長時間之跌坐，及冷水浴，海水浴，脚浴，坐浴，洗濯物件等皆不可。

（三）飲食物宜擇易消化而豐營養之物，不可過食，尤在姙期之後半更宜注意。對於食品選擇，亦不可强改平素之嗜品，但不消化者及芥椒等刺激峻烈之品不宜。即酒類，濃茶，咖啡亦不相宜。

（四）衣服須寬博而不緊束胸腹，以適於保溫者爲佳，當然對氣候亦須注意。可用廣闊之綿布或絨布輕包腹部，可保溫且可保持胎位，但不可緊縛，須注意！

（五）屋外散步之輕微運動，及呼吸新鮮空氣，仰望天空，浴於日光下，且使精神歡快，至爲合宜，在家料理家務，亦無不可，不過須注意不可過度劇烈之運動！（有職業之婦人，最好產前產後，有休養時期。）

（六）對便通，須使一日一次或二次，若有便祕傾向，宜行輕微之適度運動，每晨宜飲冷開水或冷牛乳，且每晨一定時，必須如則以使成習慣，每食後可進水菓，如何不效，則須就教醫生爲佳！

（七）對小便，須時就醫生處行檢查有否「蛋白」，並注意尿量之多寡，若次數少或是過少時，亦須就教醫生！

（八）姙婦宜時常使身體清潔，使人爲之揩拭，（不可粗暴，尤於腹部）不可坐浴及洗脚，外陰部因分泌過多，易致不潔。宜時用微溫湯洗滌！

（九）一日一回用清水或酒精拭乳頭，乳嘴發育不良或陷沒者，宜常以清潔之指頭提舉之。

（十）精神狀態須常安靜，對初姙婦不可引起其難產及恐怖生產之念，宜慰安之，戲劇小說之激動情感之悲樂者，亦不可近，睡眠須足，及勿過勞精神爲要！

（十一）房事，須嚴禁，最好姙初即夫妻分床，以蒙節制，不然常爲「產褥熱」危症之因，尤其在娠姙末期。

（十二）若有須行手術之升科疾，最好延至分娩後行之，如因外陰部及其附近部之手術，常致流產及早產。

古今交響樂之奇蹟

（生龍作）

廣東婦女生活寫真

少陵

廣東民族，以語言分：有客家人，廣府人，福佬以及畲苗數種。大概客家人多散居在東江韓江西江北江及欽廉各地；廣府人多住廣州附近；福佬則雜居潮州及瓊州等處；畲苗多住於粵桂交壤的各山地及瓊州五指山內外。這四族人除畲苗以外，大都是活潑耐勞，喜自謀衣食於異地的，男子姑置勿論，即就婦女而言，比較大江南北暨中原各地，確有特別令人羨慕的地方。茲速寫如次：

㊀客族：客族婦女，多服務家庭，極少出外謀生。女小孩一到七歲，就須在家幫助家人汲水採薪，以及放牧耕種；空下來打掃庭除，學習針黹，受父母三從四德的教訓，嫁了人，外則担任樵牧耕種，內則總理家庭事務，種種責任，都與丈夫分担。如果家境清貧，那一家衣食賴以肩挑供給的，着實不少。終常蓬頭跣足，不暇飾容，其忙碌可知。至於耕種方面，除犂田工作被男子負責外，其餘搬土運糞，施撒肥料等粗笨工作，都由婦女担任，性喜清潔，而惡脂粉。一向不纏足，衣服樸素，除青年學生外，其餘都是古式典型的婦女。因爲廣東土地肥沃，氣候溫和，所以克勤克儉的，生活都是很能安定，流落在城市做倡妓的婦女，很少很少。（上）

眼科專門 袁懷青醫師 專治一切「眼病」 市政府西首傳華診病所眼科部

沙眼治療應有之認識

硫酸銅治沙眼是陳法中之翹楚，惜其藥性痛苦異常，若施用者按術不嫻熟，每能傷害眼之他部，久用可使眼睛枯燥，眼皮變形，因此硫酸銅只能適用於二期沙粒旺盛之沙眼，其餘如初期輕性沙眼以及三期瘢痕時期之沙眼均不適用，至於硫酸銅究竟能否令沙眼除根，迄今尚成疑問，市上舶來品如檸酸銅藥膏及沙眼藥膏等等並非沙眼特效藥，願諸君毋輕信宜傳，以免金錢流出。本診所特備▲紫外光▼特別手術▲空青眼藥專治各種沙眼，效驗可靠，既無硫酸銅之流弊，又有除根之希望，凡患沙眼者勿坐失良機爲幸。附註：學生利用假期治沙眼，紫外光照射不另取費。

鄭懷仁醫師專門眼科 南京鼓樓南中山路旁

約翰痔科醫院 專治 內外痔瘡 痔漏成管 遠年脫肛 不施手術 不用注射 理想療法 靈藥治療 漏管取出 痔核枯落 既無痛苦 且無危險 負責斷根 決不復發 院址新街口六號（大豐富路口）電話二三一七五號

精益 OPTOMETRISTS & OPTICIANS ▲欲戴合度眼鏡▲須先注意驗光 眼鏡爲補助目力不足之要品，不能與普通物件可以比喻，臂如服飾等稍有不適之處無妨，身體健康，假使眼鏡不合光度，品質惡劣，則爲害非淺，幸各界垂察。敝公司聘請美國畢業眼光學家，專驗各種疑難目光，製造最高尚之科學眼鏡，貢獻中外人士，已歷三十餘載，名播全國，患目力不足者，請駕臨驗目配鏡，敝公司以服務之精神，無不竭誠招待。南京太平路花牌樓一八六號 精益眼鏡公司南京支店 驗光主任王翔欣 總公司上海南京路勞合路轉角 分公司北平天津香港漢口濟南 電話二一三四一號 謹啓

北平 京報 Peking Press 到京分銷 京報爲北平著名大報，資格最老，立論公正，消息敏捷，記載翔實，每週附刊之戲劇週刊及另增精印畫報一頁，尤爲出色，茲爲廣徵京中讀者起見，特在京設立分銷處，俾便各界之購閱，代銷處新街口朝報館發行部，另購處各報販均有代售

奇事

余去歲孟春偕友我大華飯店訪賽希來君談流年，同陳四人。賽君談余友劉君本年欠佳，須防飛災相侵，交秋方保平安。次談友之友方君，本年有財，夏季可得。次談友之弟，今當有小星之喜，多合謹防火災。末談友之舅，一本操不談」謂其宜速同家躲災避難，否則夏季當有殺身之禍。余聞言以爲信口雌黃而已，興辭走出。數知方君夏季果得航空獎券財五萬，而友之弟亦同時得一美戀愛焉。既而友舅之家來電，謂舅在滬於天中節晚乘汽車兜風，失慎，車驟身死，現在辦理喪事，望即前來。劉君急乘火車往滬，急促下車，偶一失足，將右腿跌傷，經中西醫治，方免殘廢。後友弟之家冬令果爲火焚矣。命歟數歟，尚希高明指正。慰如謹啓

中國哲學命相之評論

四書孔子已言不知命無以爲君子，世間命數之術亦夥矣，均用八字推算，皓首窮究，實地試驗，而不能全數可靠，道難與俗人言也。現有曲阜孔憲和先生，寓南京中央飯店一二二號，已經六年精究八字加上七政二十八宿飛星之術，果有奇應，準確並世無二，敢爲知命君子之告，資費一元，指引內中奧妙，確有精徵可靠。前東南大學教授顧實謹啓

同德堂壽材局 專售 眞正陰沉 紅心油杉 洲桐圓心 各種式樣 金絲楠木 川貴柏香 獨幅八仙 一應俱全 地址花牌樓松濤巷內 電話第二三七三一號

赤道人談命處遷移啓事 敬啓者近因原址翻造，現遷移至中山東路大中橋城巷三七號門牌（即中央飯店後門斜對角）照常設硯，如蒙來賓下問，請駕臨該處，毋任歡迎，此啓

夏民診所 主治 皮膚科 花柳科 內外科 備有太陽燈可治皮膚結核諸症 院長戴夏民 院址臚政牌樓雨花巷 電話二三一八三號 門診上午八時至十二時 下午四時至六時 出診下午六時至八時

上海 冠龍照相材料行南京分行 有好底片 要冲得特別仔細 更要放大得精美絕倫 又要印得色調好看 只有將底片快快送到 中山東路新街口七十六號 對於冲洗及放大徠卡或康泰時底片尤稱拿手 保你稱心滿意 未經嘗試者請速來 電話二二六一二

南京印刷公司 印刷精良 價廉迅速 信封信紙 賀片名片 中西單據 各項簿冊 書報表證 雜誌報章 講義刊物 地址成賢街 電話31767

同益煤號 珠江路珍珠橋 專運礦山…煤 焦煤 兼及自製機器…煤球 經久耐用灰少 運送迅捷 取價公道 機關工廠住家如欲大量供給…歡迎

新華信託儲蓄銀行 生活儲金 存取不限時期 一元即可開戶 優點 一週息五厘半年結算一次利上可以生利 一每日存數餘額在一百元以上滿一年者週息七釐 行址城內大行宮 電話二三三六五

分類廣告

古物待沽 小號主人素研金石書畫，歷年收藏不乏精品，不敢自祕，用公同好，三代鼎彝，宋元名畫，老坑石章，木版古書，絕版珂羅畫冊，兩千餘種，各界惠臨，竭誠歡迎。中山路中央飯店前廳古香齋文玩號啓

黃灼如診療所 主治外科 專門痔瘡 特殊療法 耳鼻咽喉 花柳白濁 上午十時至十二時前祇收號金二角 診所國府路二二一號 電話二三五四六號

國醫張友之診所遷移啓事 本診所原住張府園八號，現於九月八日遷至本京龍王廟西方庵和會村三號應診（電話二三〇三四），診例時間仍如前訂，謹此奉佈，諸維台察。張友之謹啓

博愛醫院 專門白濁病 西華門四條巷 院長留日醫學士戴天青 （一）急性白濁 新法治療 短期可愈 （二）慢性白濁 負責根治 下疳橫痃 無手術消愈 電話二一六三七號

百齡醫院 花柳專門 特設電療科 新老淋濁 短期除根 精製包皮 絕無痛苦 院址國府路（朱府西門） 電話二三三三一號

鳴謝女醫師程立卿治愈痼疾 公啓者內子患病經年，體衰血虧，行動維艱，屢醫罔效，幸蒙程醫師治療兩旬，打針服藥，內外兼施，現已完全治愈，行動如常，面目豐潤，感激之餘，特此登報鳴謝。龍蟠里三十六號魏伯和啓

產科 女醫 白玉潔 安全接生 并理月經 白帶 產前產後各症 洪武路311號（盧妃巷南首） 電話22218號

專門 癱木不仁 筋骨痠痛 半身不遂 國醫歐陽伯康 國府路十二號 秋季時疫盛行 金針濟世 門診午前八時至二時 出診三時

淋濁專療所 專治五淋白濁下疳魚口梅毒及其合併各症 保可全病除根 六〇六九一四每針三元包治 藥各費在內只取十五元 每日上午八時至下午七時 大行宮中國銀行對面

國醫黃山李鴻慶 主治內科 婦科 小兒科 ▲診所：城北唱經樓閱必由巷三號

開明科學產品 晨起最宜之飲料 豆精 元元代乳豆精廠 電話三三五三八

康源牛奶 大瓶全月五元 小瓶全月三元 定奶處大行宮兄弟藥房 電話二三六四六

大美洗染商店 君欲加快洗衣二小時可取 科學洗衣 電機染色 小呂宋洗帽漂帽 地址延齡巷六九號 電話二三三六一號

洋房選租 茲有坐落中央路黎蔭新村大小洋房八幢，門牌二號四號，內有新式房間八間，僕人間兩間，抽水馬桶一應俱全，汽車間，冷熱水管，花園，出租出售，如合意者請領看，接洽處大行宮郵政儲金局

烏江鄉村建設研究 最近出版 本書著者爲陵君，以客觀方法詳細分析烏江鄉村，作者參加農場工作十餘年，著者得以親身體驗，書內記述烏江鄉村之農業、土地、金融、合作、教育、衛生、自治……等，全書十萬餘言，實爲研究鄉村建設者必備之參考書。定價每冊大洋一元，外埠另加寄費八分

招租 茲有三層樓市房一幢出租，坐落中山東路五十六號，交通便利，地位適中，如合意者請至中山東路五十六號中易信託公司接洽可也

新建西式住宅招租 （一）地址：漢中門蛇山念二號 （二）間數：第一層四大間下房三間第二層大小四間 （三）設備：電燈冷熱自來水衛生設備俱全

遺失聲明 茲啓者鄙人不慎於太平路花牌樓失去黑色文書一包，內有英文練習本，外用白紙包，烏江種瓜書，中央軍校學生證等件，如有仁人君子拾得，請寄中央軍校，當必酬謝。七期邵先杰謹啓

遺失聲明 茲遺失南京市土地局地產登記土字一五七號收據一紙，除呈報補發外，特此登報聲明作廢。丁超譜啓

雇用勤務 茲需用勤務一人，年二十上下，身健全無病，能識字懂規矩者，合格者於下星期二日即九月十號下午四時至七時往國府路梅園新村三十一號面洽

畫報頭，這個不「美」的樣兒，恐怕是頭一遭吧；不美的勁兒還在後頭呢，您要不是愛美家美家就瞧，要不然，我們山東人賣西洋鏡（扯洋片）的人有句話：「您往底下瞧」。我不會寫文章，此後的文章當然不是我寫的。我只担任一回揭幕，——扯洋片。（龍生）

「跛鼈」——胡先生的衰老

劍

胡展堂先生最近在南歐所作的幾首詩，頗為時人所傳誦，其洛阿湖一首，有句云，「行行跛鼈類」。大家讀了都笑，其實自比一褐色爬蟲，詩人通達，每每如此，有何足怪？

倒是胡先生的健康，近來常使我們憂慮，未及杖國之年，而已十分衰老，三年前他從南京到上海去，在火車站上匆匆一見，一個滿頭白髮「行行如跛鼈」的老頭子的印象，到現在還存植在我的記憶裏。讀今年南歐此詩，知胡先生的健康並無進步，不覺使我憮然。

捐俸助賑及其他

我們四萬萬黃帝之子孫，大概這幾年是流年不利吧？人禍不够，天災又來：中原弄得洪水橫流。畫報上把爬在屋頂上的災民與躺在海濱上的士女並肩兒登載起來，一種對照的趣味，雖然不很調和，大致也還那個。

但政府對於流離的同胞到底還是關心着，事實上九月五日的中央日報上已經刊登了「公務人員捐俸助賑」的消息。雖然有許多「公務人員」說起來這「捐俸」等於中政會議通過下的「扣薪」，但「多捐一文錢，多救一條命」，在全國「公務人員」的九月份半薪的數目字上，我們應當替災民歌頌的。

我有幾個在部院充當「公務人員」的朋友，一談這個「捐俸」而且要「扣繳」的消息，都不期然而然的長噓短歎起來，因為這麼一來之下，他們的「八口之家」快要變成「次災民」了；說到他們本身，也要成為「災官」。至於災民到底能把這「捐俸」實受到多少，那却在乎經手賑款的慈善家心腸的軟硬上的問題，這且不用提了。

這時我聯想起十七，十八兩年間陝西的賑災故事：「陝災」這個名詞不知國人還記得嗎？那時尤其陝西西路各縣——舊制鳳翔府一帶——災荒已經組織起「人市」，年青姑娘在「人市」上是以歲數論價的，譬如十九歲是國幣十九元——定價一歲一元——二十歲就是二十元，但二十一歲則又成了十九元二十二歲只是十八元。以此類推，這是定例。男孩子是所謂冷熱貨，雖然也有人買，但那是機會了。老太婆當然無人過問。同時「人市」上並沒有堆棧之設備。「人市」上的「人牙子」——即捐客——為時勢形成的特別活躍。

華洋義賑會在這種情形之下，覺得太看不過去了，不知道布施了多少萬袋麵粉——數目未詳，陝西人叫作洋麵——當洋麵運進潼關，某將軍先吃了個大饑，及至運到西安時，所剩的只是所剩的了。

那時鳳翔還派了三位領麵的災民代表——其實是地方上的公務人員，他們到西安把麵領到手，却成天價住在西安東大街開元寺的菩薩家裏，打了半月麻將吃了半月花酒。

與其說是他們「遊興已闌」了不如說是他們把洋麵化完了；於是乘着汽車還未回到縣城時，他三人已經扭成一團；至於扭的原因，大概是三個人而只有兩袋麵了。

災民不曉得吃了多少洋麵，這事情則已經是古話了。

現在呢，不是以前了，幾年訓政加齊年餘新生活運動之外，我們在報紙上還常見到「吏治澄清」，「廉潔」等字眼。所以災民將要受賑濟的百分之百的實惠，區區是敢坦然的。

至於說是被「捐俸」而變成的「災官」，也不過受上兩個月的為難而已，再說那經手賑款的慈善家，我想不至在目前乘機再發「災財」吧！

×　×

李伯玉

放賑者歟？待賑者歟？（上海印象）

陳寶琛書法

水

陳寶琛先生雖不以書名，而作字一筆不苟，安詳嚴整，一如其人。晚年猶能作蠅頭楷書，晨起必數百字，數十年無間，聞自南洋大臣任內始。

空中英雄

——一張蘇聯的新片

見來

蘇聯的片子在國內很少看見，這不知道是為了什麼原因。我共看了五張：「生路」，「北極碎冰船」，「傀儡」，「靜靜的頓河」，連這最近的「空中英雄」。虛妄的誇張，結果祇是一時的欺騙；但若實有其事，矇蔽也是徒然。沒有到過蘇聯的人們，看了他們的影片，就可以知道人家是怎樣的努力，將教育的使命是如何巧妙地賦與電影了。他們的影片沒有吻，沒有肉感的大腿，沒有荒唐的穿插，沒有耗費幾十萬的佈景，沒有美麗動人的女明星……他們的影片是樸實的生活之紀錄，不僅是消遣和娛樂的，如果說是娛樂，毋寧說是含有指導性的一種教育。因為沒有商人牟利的痕跡，自然用不着以低級的趣味來迎合大眾的嗜好。電影國營，國家的最高原則，便是電影的中心內容。正似「北極碎冰船」一般，「空中英雄」是將它的國度裏的空軍誇示於全世界，有國際宣傳意味的「空中英雄」裏有如是之對話：皮爾亞夫說：「我想飛到很遠很遠的東方去」。葛麗霞問：「那裏有陽光嗎？」皮答：「那里正是日出的地方」。「空中英雄」裏的航空學校校長羅克卓夫，病愈出院，竟被派往庫頁島工作。「空中英雄」裏所貶責的是個人英雄主義與不守紀律。「空中英雄」裏的戀愛觀是忠實於國家，努力於工作，服從命令的份子，女子愛上的便是此等人物。「空中英雄」的開始是航空學校校長步往飛機場檢閱飛行員；「空中英雄」的結尾是航空學校校長被派至庫頁島工作。通體平凡，平凡中深藏着力，與金元國家的一味驚人與奇特迥不相同。中國電影的路子很幸運地脫離了「紅蓮寺」「七劍十三俠」；然而又不幸地走進了大腿，戀愛等好萊塢的圈子。

陳弢庵先生

令胥

「遺老」們的腔調我們是一看就看出他的心肝五臟的，始而是騙一點溥儀的古物，終於是賣身投靠，鄭孝胥，羅振玉是其典型人物。皎皎者其惟陳寶琛乎？

陳先生給我的印象是民國二十二年，他從長春回來，福建同鄉請他吃飯。如雪之鬢髮中包圍着清癯的臉，挺出了他的恬淡與清奇；光風霽月的象徵是恰好的。

大家不免問起長春的近況來，他太息：溥儀是一點自主的力都沒有的，完全憑人擺弄，而且左右一個人才也沒有，自然是弄不好的。他重復嘆氣：「我老了，我看到他一回是一回了，看看他，也放心些，可憐見他我更不放心了。他們那邊和日本人要我在那裏住着，我說你們這裏何多我這一個垂死的老朽，放我回北京吃幾年安逸飯吧。」

他眼裏閃出哀怨的光，大家默然了一會。

今年春天，聽到了一個消息，這老人病重了，已移進德國醫院，不知怎的有些憮然。一夜，聽說他已回家來了，想必德國醫院已不能再治，於是趕到他寓所去打聽。大門是緊緊地閉着的，鴉雀無聲，一個人從胡同裏趕出來上馬車，自然是剛從他家探病出來。於是過去問他：「陳先生他怎麼樣了？」

「——」他搖搖頭，不說話。馬車開去了。

大門開了，一個管家打了燈籠出來。裏面哭聲鼎沸從門裏透出。我立刻回去。我得到了一個好的新聞，我不知怎的有點廢然。

詩園

縱筆十絕句

癡公

掌中婀娜瘦身材，窣地長裾緩緩來，行近疏林星月顫，萬花影亂送君回。

此君才調世間無，別後心懷未易摹，略似霜天一片月，夜深猶映鄱潭湖。

萬代聲名翡冷翠，一村桑柘鄱潭湖，與君哀樂平分夜，抖擻征衣盡淚珠。

橄欖濃蔭滿谷栽，峯巒摺疊似潮來，山櫻一夕聞風雨，懷古懷人淚並催。

故宅蕭齋一壁存，丹青濃抹有苔痕，流眸淺笑如相識，天女蓮顏萬古溫。

嫵變相期密語溫，非關一飯始銜恩，佳人自屬沙吒利，入夢流眸有淚痕。

渡頭已見片帆張，笑語無端惹恨長，此別泔心江月墮，潮聲自熱轉悲涼。

金縷歌酣夜未央，驚鴻對對舞衣揚，臂酣散滿黃金髮，狼藉脂香雜汗香。

狂歌巧笑送纏綿，怨語絲絲滚鬢邊，摶捏悲歡和酒咽，春痕破碎近中年。

翠山宛宛赴奔車，笑語那知樹影斜，忽見玉人揮淚處，一蹊長滿斷腸花。

見兩學生到會各捐數元助賑且不留名因之有感

雲盧

滿地哀鴻苦不堪，幾人肯破一文錢，兩生義舉休嫌薄，小善差能警大貪。

金錢萬惡鬼神愁，日日笙歌處處樓，惟盼少年能愛國，喚回酣夢挽神州。

世情愈重愈營私，況有私人纏繞之，一律清廉能自苦，生機庶有轉來時。

葉古紅
遵奉市府通令診費
門診一元出診五元
早晚在湖北路一一
六號下午二至五時
在四象橋南洋旅館
電話二二三八九號

新街口　中山東路
電話二三二四一

新開　小童西菜社
自製麵包　各色西點
價廉物美　招待週到
不收加一小賬

律師　王龍講學鬻書賣文
事務所南京慧圓街慧圓里四十一號（潤格函索即寄）
上海通訊處同孚路一〇二弄十一號（孫祖基律師公館）
▲仰觀俯察　房敬存天　思周萬物　意在筆先　訂鬻書例第二
楹聯四尺四元每加一尺加一元中堂四尺八元每加一尺加二元（楹聯中堂不題上款者均減半）屏條每幅四尺四元每加一尺加一元榜書每方尺二元每加一尺加二元扇面每面三元碑誌壽屏來文點景另議漢分六朝書行書如例鐘鼎文加半書直先納磨墨費宣紙費郵寄費均不另加天瑞自訂

妙機公司　中山東路新街口　電話二一〇八五
經理冠生園　中秋月餅　應時禮品　花式繁多
葷素皆有　甜咸均備　集月餅大會場
最經濟　壹沙百果　小月餅每只大洋一分

一個算術上的錯誤

王松生

前天中政會議議決，「中央公務員月支薪俸在五十五元以上者，概捐俸半個月，在五十四元以下者，由主管機關規定辦法。」捐俸助賑，本是一件極應該的事，這個決議案，直捷了當，也很好。可是其中有一點不甚妥當，我本想寫信給中政會議秘書處，不願在報紙上發表，可是議決案是不能改的，寫去沒有用，不如在朝報上談談，大家研究，如蒙中政會議委員或秘書處諸君加以注意，我便格外高興了。

凡是在公務員薪水上打折扣，無論是國難欠薪，或是天災助賑，總應該注意他一家人的最低生活費。例如一個人支薪六十元，維持一家生活，頗非容易，你要扣他五元或十元，他還可忍痛支持。若要扣去他三十元，便要使他十二分為難，甚至一無辦法。所以假使要把公務員薪水打對折，必須要採取下列簡單的公式，始為合理：

$$扣薪＝\frac{月薪－C}{2}$$

這個C便是最低的生活費，假定是三十元時，月薪三百元的便扣一百三十五元 $\left(\frac{300-30}{2}=135\right)$，月薪六十元的便扣十五元 $\left(\frac{60-30}{2}=15\right)$，月薪三十元或不及三十元的便可不扣。如此便可全體一貫，不必說「在五十四元以下由各機關自行規定辦法」。這個辦法最合科學，又很簡單，在大薪水的無所謂，在小薪水的很要緊。若使某機關自定辦法：「五十四元以下不扣薪」，那豈不要使六十元月薪者實得僅三十元，而五十元月薪者反不扣一元。我記得前年國難扣薪時，曾規定委任職九折，荐任職八折，簡任職七折，這也是一樣的道理。例如四百元為簡任，七折實得二百八十元，三百七十元為荐任，八折實得二百九十六元，反多十六元，這都是沒有算學常識的錯誤。忽忽忙忙定出條例，常有這樣的事。

此外還有一處不妥之點，便是高級公務員的特別辦公費（即公費），何以不在捐俸助賑之列？大人先生們的公費，不是五百三百，亦有二百，捐出半個月，似乎也不要緊，何以便深相迴護，不提一字，未免示人以不廣。

以上兩點，我誠意盼望中政會議下次決議時予以注意並採納。

兒童年與哪吒（上）

孤血

在北平看見一位先生說：「今年是兒童年，演哪吒劇最合適。」——此言乃對乾坤圈而發也。

哪吒在武劇中是常見到的，其扮像則為黑蓬頭，孩兒髮，穿花漏肚，（陳塘關則赤臂）穿紅或粉素彩褲，白襪，白亮綠魚鱗洒鞋。（亦有穿花靴的。）其所用者乃一素纓槍（所謂「火尖槍」。）另一「小黃圈圈」，其劇中的工作，計有：（一）抽龍筋；在陳塘關裏把一個鰍龍頭穿藍布套綉白鱗的龍形（實即東海太子小靑）打死，復大要其紙條子。（現在外江派的要紙條子，應以此為作俑。）（二）擒猴：在安天會裏，與勾紅桃葉形金佛字臉金眼圈之悟空有一場大打。（三）：捕鼠，在無底洞裏大戰白日鼠。（四）：化蝶，搖錢樹一劇，中場設置一棵搖錢樹，正中坐着穿紅花帔的女妖，面對我……」於是開打，此外則多列入「死魚——不張嘴」的神將。

王瑩與施超在「自由神」中

其三箭吉祥花金寶瓶，哪吒則在大邊上，以鐵絲繫一假蝴蝶栩栩飛動，且角出來，以扇撲之，然後一把火彩，小武生下。且角乃曰：「原來是哪吒變化。」戲要於無特殊之標幟矣。

海濱鄒魯

曩過香港，遊九龍，尋宋遺民遺跡，雖山川依舊，古老傳說，而其事均渺不足憑信，惟於沿海岸石上，得石刻「海濱鄒魯」四字。

「海濱鄒魯」，乃南宋孑遺，死不帝胡，老死海濱者之耿耿遺語，不圖得之於近代物質文明之香港對岸；摩挲殘碣，不啻如見宋遺民之掙扎於蠻荒絕塞間也。

據此以觀，今之西南要人鄒海濱氏之名號，乃於此勸製者耳。一笑！（栢）

二十五年前刺載灃別記

八

黃斗寅遺著

民族主義謂不欲一民族受制於他族之強權，民權主義謂不欲以大多數之人民受制於政府之強權，然所謂強權者，即政治上之權力。今稱立憲而其目的在於鞏固君主之大權，則吾儕謂如此之立憲，不過為君主權力之保障，為政府之護符，其言有少過乎？嗚呼，如此立憲，即當以解決政治問題，猶且不可，況欲以解決民族問題乎？夫民族主義與民權主義有密切之關係，民族主義謂不欲一民族受制於他民族之強權，民權主義謂不欲以大多數之人民受制於政府之強權，然所謂強權者，即政治上之權力，今強稱立憲，而其目的在於鞏固君主之大權，是其強權較昔加厲，指其為民族民權兩主義之敵，不亦宜乎？論者又曰，此為國會未開時為然耳，國會已開，則民權日已發達故為政治革命計，當以速開國會為唯一之手段，為此言者，可謂惑之甚也。夫立憲所以鞏固君主之大權，上文已言之矣。而國會者，即為此大權所孕育而生，如嬰兒之仰乳哺，得之則生，不得則死，如是之國會，而欲其能與政府爭權限，以為人民之代表，庸有望乎？吾敢斷言，國家權力發動之根本，未經變易而貿貿然開國會，以生息於君主大權之下者，其結果不出三種，一曰國會為君主之傀儡，前此之土耳其是也。土耳其嘗立憲矣。其立憲悉模仿歐洲君主立憲國條文，頒布之後，以親佞之臣，各省總督為上議院議員，以阿附朝廷之小人，為下議院議員，粉飾苟且，殆如一場戲劇，未幾共內閣頹然即倒，而國會亦閉歇不復開，至昨歲而有少年土耳其黨之大革命。二曰，國會為君主之魚肉，今之俄國是也，俄自與日本戰敗後，迫於民變，不得不立憲，其憲法條文之完善，較之憲法大綱，相倍蓰也，其政黨之強立，較之今日請開國會者之兒戲，相霄壤也。

口琴——民眾化的音樂

憶鶴

在這精神萎頓，志氣頹唐的現中，最需要的，當然是修養。談到這一個問題，假使有人提出音樂的答案，我想誰都會贊成的。

「音樂民眾化」早已高唱入雲了。要實現這答案，非有具體的辦法不可。

七絃古琴，音韻優美，是四千幾百年來文明古國的代表音樂，誰也不能反對。可惜！樂器的製造困難，練習的不容易，攜帶的不方便，有這幾種原因，不能不讓特種階級的人們獨擅其美。不得已而思其次，琵琶，三絃，洞簫，笛子，甚而至於最普遍的胡琴，也同樣的感覺到不便。舉一個例，假使有人背着個琵琶，或是拿着一枝洞簫，向熱鬧的人叢中走去，最低限度，會引人們的注意。

談到西樂，披霞那，至少四個人抬着走，提琴雖然用不着抬，練習可特別困難了，有音樂天才的，也得有個四五年學力，才能動聽。真個沒有嗎？

記得有這麼一個影象，常在腦子裏，在二十年前，孩童時代，在弱小腕力管領之下，有過一隻——沒有正確名稱的——玩具，現在想起來了，是口琴。

因為有了深刻的影象，才去學，結果三個月功夫，有了顯著的成績。到風景幽美的地方，在口袋中一摸，掏出來了，一吹奏，便把苦悶的心情，隨着琴聲，悠悠忽忽地消逝了。民眾化的音樂，這不能不承認吧？

最後我來介紹一個音樂團體，上一星期本報廣告欄內的「雪惠口琴會」在新街口興業里十四號。

▼馮少昌先生：囑辦之件請即日來取（編者）

石塘咀

栢

香港粵人，有一句極普遍的市井話，叫做「石塘咀，好老舉」；他們的意思是說：香港石塘咀地方，是妓寮麕集的地方，漂亮的妓女，都在那裏（粵人稱妓曰老舉）。

我幾次過香港，慕石塘咀的大名而去觀光；不過我看到的「老舉」，多半是穿黑拷綢衫褲，赤脚拖木屐，頭髮天天要洗，她們把披散的長髮，拖在背上，既不美，又不時髦。我不知道他們所謂好的，好在那裏？

不過這又是十年或二十年前的事，到現在的香港受着世界不景氣的潮流而禁娼了！如過再經過石塘咀，連不好的老舉都沒有了，那末這句流行話，今後他們又要「點唔該講」（粵語，猶言怎樣講）？

秦淮月

五七　蜀青著

第四回　蟬曳殘聲蕭條旅舍　客來不速洶湧衙齋

把個頭一偏。顯着一臉和靄的神氣問着他道。是您要見我們局長嗎。這時候還早呢。您不是前幾天來過幾趟嗎。我替您去回。我們局長老是說不在局子裏。今天您一大清朝跑來。局長還沒有吩咐下來。我到不好這般說法。委屈您再等一會。或者您另有要事。待這麼一兩個鐘頭再來吧。其實局長來了。反正是說不在局子裏。您也大可不必再辛苦這一趟了。健行聽他那種說法。不免暗暗失望。但是今天的來和往天又是不同。見不着他。簡直沒有再回去的可能。祇得說道。那末我就等一刻吧。那老頭兒見他不肯走。若教他儘號房裏待着。那是不甚雅觀的。祇得請他到一間會客室中坐着。健行祇盼望見到了筱衡有個辦法。他祇好耐着心老等。會客室的四壁上。本來貼着好幾張標語格言規則章程之類。他無聊極了。倒想出個主意。把這一類文字。排頭讀去。讀了一遍。到號房裏去問。局長還沒有來。祇可再到會客室中重新再讀第二遍。讀到第三遍將要完了。忽然聽得大門外一陣汽車喇叭聲音。車停了。接着撲通一聲。關了車門。他想這或者是局長來了。他探頭出去一看。誰說不是呢。但是已經走過會客室的門口。直着頭向裏進去了。他一想這是千載一時的機會。斷不可錯過。本待叫他一聲。忽然一想。在這地方高聲叫人。而且又是局長。這是失體統的。這樣一想。便停住了不叫。疾忙跟着他走。筱衡這時一面走路。一面正在心中盤算。也不覺得後面跟着個人。局中的許多職員。並不看見他從會客室裏出來。知道局長太太新近從原籍來京。也許是他太太跟着來參觀的。自然不便大驚小怪。却在背地裏互相研究討論。有幾個嘖嘖了兩聲。豎起大拇指頭搖了兩搖。點着頭道了聲那摹溫。有幾個却不免以為美中不足的是皮包稍微嫌黑一點。從傍又有一個解釋着道。這是他剛從遠道而來。風塵僕僕。鞍馬勞頓了的緣故。靜養幾天。就會好的。